



საქართველოს ფეხბურთის ფედერაცია
Georgian Football Federation

კლუბების ლიცენზირების დებულებები

უმჯავს საკლუბო ტურნირებში მონაწილეობისთვის

2019



**საქართველოს ფეხბურთის ფედერაცია
კლუბების ლიცენზირების დებულებები
უეფას საკლუბო შეჯიბრებებში
მონაწილეობისთვის**

2019წ. გამოცემა

შინაარსი

პრეამბულა	5
I. ზოგადი დებულებები.....	6
მუხლი 1 - მოქმედების სფერო.....	6
მუხლი 2 - მიზნები.....	7
მუხლი 3 - ტერმინთა ჩამონათვალი	7
II. ლიცენზიარი	17
მუხლი 4 - ლიცენზიარი	17
მუხლი 5 - კლუბების ლიცენზირებისა და მონიტორინგის ადმინისტრაცია (ლშპ).....	17
მუხლი 6 - გადაწყვეტილების მიმღები ორგანოები.....	19
მუხლი 7 - სანქციების ჩამონათვალი.....	25
მუხლი 8 - ძირითადი პროცესი	25
მუხლი 9 - შეფასების პროცედურები.....	26
მუხლი 10 - თანასწორი მიდგომა და კონფიდენციალობა.....	26
III. ლიცენზიის მაძიებელი და უეფა-ს ლიცენზია	27
მუხლი 11 - ლიცენზიის მაძიებლის განსაზღვრება და „სამი წლის“ წესი	27
მუხლი 12 - ლიცენზიის მაძიებლის ძირითადი პასუხისმგებლობები27	
მუხლი 13 - უეფა-ს ლიცენზია.....	28
მუხლი 14 - უეფა-ს საკლუბო ტურნირებში მონაწილეობის საგანგებო ნებართვა.....	29
IV. კლუბების ლიცენზირების კრიტერიუმები	30
მუხლი 15 - ზოგადი ინფორმაცია.....	30
მუხლი 15 ¹ - უეფა-ს ქალთა ჩემპიონთა ლიგა.....	30
სპორტული კრიტერიუმები.....	30
მუხლი 16 - ახალგაზრდული ფეხბურთის განვითარების დამტკიცებული პროგრამა.....	30

მუხლი 17 -	ახალგაზრდული გუნდები.....	31
მუხლი 18 -	ფეხბურთელების სამედიცინო მომსახურება.....	32
მუხლი 19 -	ფეხბურთელების რეგისტრაცია / კლუბის განვრთნილი ფეხბურთელები.....	32
მუხლი 20 -	წერილობითი კონტრაქტი პროფესიონალ ფეხბურთელებთან.....	33
მუხლი 21 -	მონაწილეობა სემინარებში.....	33
მუხლი 22 -	რასობრივი თანასწორობისა და ანტიდისკრიმინაციული პოლიტიკა.....	33
მუხლი 22 ¹ -	ბავშვთა დაცვა და ზრუნვა.....	33
	ინფრასტრუქტურული კრიტერიუმები.....	34
მუხლი 23 -	სტადიონი უიზა-ს საკლუბო შეჯიბრებებისთვის.....	34
მუხლი 24 -	უსაფრთხოებისა და წესრიგის დაცვა.....	34
მუხლი 25 -	სავარჯიშო ობიექტები: არსებობა და მინიმალური ინფრასტრუქტურა.....	35
მუხლი 26 -	კლუბის ოფისი.....	35
	საკადრო-ადმინისტრაციული კრიტერიუმები.....	35
მუხლი 27 -	კლუბის ადმინისტრაცია.....	35
მუხლი 28 -	დირექტორი – უფლებამოსილი პირი.....	36
მუხლი 29 -	ფინანსისტი.....	37
მუხლი 30 -	მედია-ოფიცერი.....	37
მუხლი 31 -	ექიმი.....	37
მუხლი 32 -	ფიზიოთერაპევტი.....	38
მუხლი 32 ¹ -	ახალგაზრდული გუნდების ექიმი.....	38
მუხლი 33 -	უსაფრთხოების ოფიცერი.....	38
მუხლი 34 -	მატჩების მენეჯერი.....	39
მუხლი 35 -	გულშემატკივრებთან მეკავშირე ოფიცერი.....	39
მუხლი 35 ¹ -	შეზღუდული ქმედუნარიანობის მქონე პირებთან მეკავშირე ოფიცერი.....	39
მუხლი 36 -	ძირითადი გუნდის მთავარი მწვრთნელი.....	40

მუხლი 37 -	<i>ძირითადი გუნდის მთავარი მწვრთნელის თანამშენე ..</i>	40
მუხლი 38 -	<i>ახალგაზრდული ფეხბურთის განვითარების პროგრამის ხელმძღვანელი.....</i>	40
მუხლი 39 -	<i>ახალგაზრდული გუნდების მწვრთნელები</i>	41
მუხლი 40 -	<i>დამატებითი ტექნიკური პერსონალი.....</i>	41
მუხლი 41 -	<i>ზოგადი მოთხოვნები 36-40 მუხლებთან დაკავშირებით</i>	42
მუხლი 42 -	<i>უფლებები და მოვალეობები.....</i>	42
მუხლი 43 -	<i>სეზონის განმავლობაში შეცვლის ვალდებულება.....</i>	43
სამართლებრივი კრიტერიუმები		43
მუხლი 44 -	<i>იურიდიული დეკლარაციები</i>	43
მუხლი 45 -	<i>მინიმალური სამართლებრივი ინფორმაცია.....</i>	44
მუხლი 46 -	<i>ჯგუფის იურიდიული სტრუქტურა და საბოლოო მაკონტროლებელი მხარე.....</i>	45
ფინანსური კრიტერიუმები		46
მუხლი 47 -	<i>ანგარიშვალდებული საწარმო და ანგარიშგების პერიმეტრი.....</i>	46
მუხლი 48 -	<i>წლიური ფინანსური ანგარიშგება</i>	48
მუხლი 48 ¹ -	<i>ფინანსური ინფორმაციის გამოქვეყნება.....</i>	49
მუხლი 49 -	<i>ვადაგადაცილებული ვალდებულების არქონა ფეხბურთის კლუბების მიმართ</i>	49
მუხლი 50 -	<i>ვადაგადაცილებული ვალდებულების არქონა თანამშრომელთა მიმართ</i>	51
მუხლი 50 ¹ -	<i>ვადაგადაცილებული ვალდებულების არქონა საგადასახადო ორგანოების მიმართ.....</i>	52
მუხლი 51 -	<i>წერილობითი რწმუნებულებანი სალიცენზიო გადანყვებილების მიღებამდე.....</i>	53
მუხლი 52 -	<i>პერსპექტიული ფინანსური ინფორმაცია.....</i>	55
მუხლი 53 -	<i>ვადაგადაცილებული ვალდებულების არქონა ფეხბურთის მმართველი ორგანოების მიმართ.....</i>	56
V. დასკვნითი დებულებები		57
მუხლი 54 -	<i>ოფიციალური ტექსტი და კორექცონდენციის ენა</i>	57

მუხლი 55 -	<i>დანართები</i>	57
მუხლი 56 -	<i>შესაბამისობის შემოწმებები</i>	57
მუხლი 57 -	<i>განხორციელების მოთხოვნები</i>	57
მუხლი 58 -	<i>მიღება, ანულირება, ცვლილებების შეტანა და ძალაში შესვლა</i>	58
I დანართი:	სანქციების კატალოგი (მე-7 მუხლი)	59
II დანართი:	ძირითადი პროცესი.....	61
III დანართი:	უეფა-ს საკლუბო ტურნირებში მონაწილეობისთვის კლუბების ლიცენზირების სისტემის რიგგარეშე განაცხადი	67
IV დანართი:	აუდიტორის არჩევა და აუდიტორის მიერ ჩასატარებელი პროცედურები	69
V დანართი:	ფინანსურ ანგარიშგებაში ინფორმაციის წარდგენის მინიმალური მოთხოვნები	71
VI დანართი:	ფინანსური ანგარიშგების მომზადების საფუძველი	84
VII დანართი:	„ვადაგადაცილებული ვალდებულების“ ცნება	94
VIII დანართი:	ლიცენზიარის მიერ ჩასატარებელი შეფასების პროცედურები	96
IX დანართი:	კლუბების ლიცენზირების კრიტერიუმები უეფას ქალთა ჩემპიონთა ლიგისთვის	103

პრეამბულა

სფფ-ის წესდების 71-ე მუხლისა და უეფა-ს კლუბების ლიცენზირებისა და ფინანსური ფეარ-პლენის დებულებების საფუძველზე შემუშავდა შემდეგი დებულებები:

I. ზოგადი დებულებები

მუხლი 1 - მოქმედების სფერო

1. ეროვნული ლიგის ფეხბურთის კლუბებისთვის, ასევე ქალთა ლიგის რანგით პირველი სამი კლუბისთვის სავალდებულოა უეფა-ს ლიცენზირების პროცესში მონაწილეობა, რაც ნიშნავს, რომ ისინი შეფასდებიან, როგორც უეფა-ს ლიცენზიის მაძიებლები. წინამდებარე დებულებები მოქმედებს უეფა-ს ეგიდით გასამართი საკლუბო შეჯიბრებებისთვის (შემდგომში: უეფა-ს საკლუბო ტურნირები), რომელთა დებულებებშიც არის შესაბამისი მითითებები და სფფ-ის მიერ გაცემული უეფა-ს ლიცენზია კლუბებს აძლევს უეფა-ს საკლუბო ტურნირებში მონაწილეობის უფლებას.
2. უეფა-ს ლიცენზიის მიღება არაა სავალდებულო ეროვნულ ჩემპიონატში მონაწილეობის მისაღებად (ეს წარმოადგენს კლუბების ლიცენზირების ეროვნულ დებულებებში ჩამოყალიბებული მოთხოვნების შესრულების საგანს), მაგრამ ეროვნული ლიგის კლუბების მიერ წინამდებარე დებულებების დარღვევისთვის, მათ მიმართ გატარდება შესაბამისი სანქციები.
3. წინამდებარე დებულებები არეგულირებენ უეფა-ს საკლუბო ტურნირებში მონაწილეობისთვის სფფ-ის კლუბების ლიცენზირების სისტემაში მონაწილე ყველა მხარის უფლებებს, მოვალეობებსა და პასუხისმგებლობებს და, კერძოდ, განსაზღვრავენ:
 - ა) სფფ-ის მიერ შესასრულებელ მინიმალურ მოთხოვნებს, რათა მან იმოქმედოს, როგორც თავისი კლუბების ლიცენზიარმა ორგანომ; აგრეთვე, ლიცენზიარის მიერ კლუბების ლიცენზირების კრიტერიუმების შეფასების პროცედურებს ([II ნაწილი](#));
 - ბ) ლიცენზიის მაძიებელს და უეფა-ს საკლუბო ტურნირებში მონაწილეობისთვის საჭირო ლიცენზიას (უეფა-ს ლიცენზია) ([III ნაწილი](#));
 - გ) მინიმალურ სპორტულ, ინფრასტრუქტურულ, საკადრო-ადმინისტრაციულ, სამართლებრივ და ფინანსურ კრიტერიუმებს, რომლებიც უნდა შეასრულონ ფეხბურთის კლუბებმა, რათა სფფ-გან მიიღონ უეფა-ს ლიცენზია, რაც შეადგენს უეფა-ს საკლუბო შეჯიბრებებზე დაშვების პროცედურის ნაწილს ([IV ნაწილი](#)).

მუხლი 2 - მიზნები

წინამდებარე დებულებების მიზანია:

- ა) ყველა საფეხბურთო ასპექტის სტანდარტის შემდგომი ხელშეწყობა და მუდმივი გაუმჯობესება საქართველოს მასშტაბით; აგრეთვე, თითოეულ კლუბში ახალგაზრდა ფეხბურთელების ვარჯიშისა და მათზე ზრუნვის მუდმივი პრიორიტეტულობა;
- ბ) კლუბებში მართვისა და ორგანიზაციის სათანადო დონის უზრუნველყოფა;
- გ) კლუბის სპორტული ინფრასტრუქტურის ადაპტაცია, ფეხბურთელთათვის, მაყურებლებისა და მას-მედიისთვის სათანადო, კარგად აღჭურვილი და უსაფრთხო სტადიონების უზრუნველსაყოფად;
- დ) კლუბების ეკონომიკური და ფინანსური შესაძლებლობების გაუმჯობესება, მათი გამჭვირვალობისა და სანდოობის გაზრდით;
- ე) კრედიტორების დაცვისადმი სათანადო მნიშვნელობის მინიჭება და იმის უზრუნველყოფა, რომ კლუბები პუნქტუალურად აგვარებენ საკუთარ ვალდებულებებს თანამშრომლების, საგადასახადო ორგანოების, სხვა კლუბებისა და ფეხბურთის მმართველი ორგანოების მიმართ;
- ვ) სეზონის განმავლობაში უეფა-ს საკლუბო შეჯიბრებებისა და ეროვნული ჩემპიონატის სამართლიანობის დაცვა და მათი შეუფერხებლად ჩატარება;
- ზ) ფეხბურთის კლუბებისთვის სპორტულ, ინფრასტრუქტურულ, საკადრო-ადმინისტრაციულ, სამართლებრივ და ფინანსურ კრიტერიუმებთან დაკავშირებული მონაცემების დამუშავების განვითარება საქართველოს მასშტაბით.

მუხლი 3 - ტერმინთა ჩამონათვალი

¹ წინამდებარე დებულებებისთვის ტერმინები განისაზღვრება შემდეგნაირად:

ტერმინი	განმარტება
აგენტი/შუამავალი	ფიზიკური ან იურიდიული პირი, რომელიც ანაზღაურების სანაცვლოდ ან უსასყიდლოდ (უფასოდ) წარმოადგენს ფეხბურთელებს და/ან კლუბებს მოლაპარაკებებში, რომელთა მიზანია შრომითი ხელშეკრულების დადება, ან წარმოადგენს კლუბებს მოლაპარაკებებში, რომელთა მიზანია სატრანსფერო ხელშეკრულების გაფორმება.

ადმინისტრირების პროცედურა

ნებაყოფლობითი ან სავალდებულო პროცედურა, რომელიც შეიძლება გამოყენებული იქნეს, როგორც სანარმოს ლიკვიდაციის ალტერნატივა — ხშირად უწოდებენ ადმინისტრირების პროცედურების დაწყებას. ამგვარი სანარმოს ყოველდღიური საქმიანობის მართვა შეიძლება ხორციელდებოდეს ადმინისტრატორის მიერ, კრედიტორების სახელით.

ანგარიშვალდებული სანარმო/სანარმოები

რეგისტრირებული ნევრი ან სანარმოთა ჯგუფი, და/ან სანარმოთა სხვა კომბინაცია, რომელიც შედის საალრიცხვო პერიმეტრში და რომელმაც ლიცენზიარს უნდა წარუდგინოს ინფორმაცია კლუბების ლიცენზირების მიზნებისთვის.

არბიტრაჟი

წინამდებარე დებულებაში ტერმინი არბიტრაჟი აღნიშნავს სფშ-ის წესდებით განსაზღვრულ დავების განმხილველ დამოუკიდებელ უმაღლეს ორგანოს (მაგ., არბიტრაჟი, ტრიბუნალი ან სხვ.).

არსებითობა

საანგარიშგებო მუხლის ან ინფორმაციის გამოტოვება ან ცდომილება არსებითია, თუ ისინი ცალ-ცალკე ან ერთობლივად გავლენას ახდენენ კლუბის მიერ წარმოდგენილი ინფორმაციის საფუძველზე ანგარიშგების მომხმარებლის მიერ მიღებულ გადაწყვეტილებებზე. არსებითობა დამოკიდებულია გამოტოვებული მუხლისა და/ან ინფორმაციის ან ცდომილების სიდიდესა და ბუნებაზე, გარემო პირობების ან კონტექსტის გათვალისწინებით. განმსაზღვრელი ფაქტორი შესაძლოა იყოს მუხლების ან ინფორმაციის სიდიდე, ან ბუნება, ან ორივე ერთად.

ასოცირებული სანარმო

სანარმო, მათ შორის არაკორპორაციული იურიდიული პირიც (მაგ. ამხანაგობა), რომელიც არ არის არც შვილობილი კომპანია, არც ერთობლივი სანარმო და რომელზეც ინვესტორს გააჩნია მნიშვნელოვანი გავლენა.

ალრიცხვის ეროვნული პრაქტიკა

ალრიცხვისა და ანგარიშგების, აგრეთვე განმარტებითი შენიშვნების მომზადების მეთოდიკა, რომლის გამოყენებაც მოეთხოვებათ სანარმოებს საქართველოში.

დამატებითი ინფორმაცია

ფინანსური ინფორმაცია, რომელიც, წლიური ფინანსური ანგარიშგების დამატებით წარედგინება ლიცენზიარს, თუკი ბუღალტრული აღრიცხვისა და ინფორმაციის გახსნის მინიმალური მოთხოვნები არ იქნა დაკმაყოფილებული.

დამატებითი ინფორმაცია უნდა იყოს მომზადებული ისეთ სააღრიცხვო მეთოდებზე და სააღრიცხვო პოლიტიკებზე დაყრდნობით, რომლებიც შესაბამისობაშია ფინანსურ ანგარიშგებასთან. ფინანსური ინფორმაცია უნდა ეფუძნებოდეს წლიური ფინანსური ანგარიშგების მოსამზადებლად გამოყენებულ ინფორმაციის წყაროებს. სადაც შესაძლებელია, დამატებით ინფორმაციაში მოცემული ახსნა-განმარტებითი შენიშვნები უნდა ედრებოდეს (ან დადარებულ იქნეს, ახსნადი სხვაობების შემთხვევაში) წლიური ფინანსური ანგარიშგების ახსნა-განმარტებით შენიშვნებს.

დიდი ეკონომიკური მნიშვნელობის მოვლენა ან პირობა

ეკონომიკური მოვლენა ან პირობა, რომელიც ანგარიშვალდებული საწარმოს/საწარმოების ფინანსურ ანგარიშგებასთან მიმართებაში მიიჩნევა არსებითად და რომლის გასულ საანგარიშგებო წელს არსებობა გამოიწვევდა ანგარიშვალდებული საწარმოს/საწარმოების საქმიანობის შედეგების, ფინანსური მდგომარეობისა და წმინდა აქტივების შესახებ ინფორმაციის სხვა (უფრო არასასურველი) სახით წარდგენას.

ერთობლივი კონტროლი

ხელშეკრულებით დადგენილი ერთობლივი კონტროლის უფლება ამა თუ იმ ეკონომიკურ საქმიანობაზე, რომელიც არსებობს მხოლოდ მაშინ, როდესაც ამ საქმიანობასთან დაკავშირებით სტრატეგიული ფინანსური და საოპერაციო გადაწყვეტილებების მიღება საჭიროებს ერთობლივად მაკონტროლებელ მხარეთა (სრულუფლებიანი მონაწილეების) ერთსულოვან თანხმობას.

ერთობლივი საქმიანობა

ორი ან რამდენიმე მონაწილე მხარის მიერ ერთობლივად კონტროლირებადი ეკონომიკური საქმიანობის წარმართვა ხელშეკრულების საფუძველზე.

იმიჯის გამოყენების უფლების გადასახადი

ლიცენზიის მაძიებელთან/ლიცენზიატთან დადებული ხელშეკრულების თანახმად თანამშრომლებისთვის (პირდაპირ ან არაპირდაპირ) მათი იმიჯის ან რეპუტაციის საფეხბურთო და/ან არასაფეხბურთო საქმიანობაში გამოყენების უფლების მოსაპოვებლად გადასახდელი თანხები.

კლუბების ლიცენზირების კრიტერიუმები

ხუთ კატეგორიად დაყოფილი მოთხოვნები (სპორტული, ინფრასტრუქტურული, საკადრო-ადმინისტრაციული, სამართლებრივი და ფინანსური), რომლებიც უნდა შეასრულოს ლიცენზიის მაძიებელმა, რათა მიიღოს უეფა-ს ლიცენზია.

კლუბების ლიცენზირების ხარისხის სტანდარტი

დოკუმენტი, რომელიც განსაზღვრავს მინიმალურ კრიტერიუმებს, რომლებიც უნდა შეასრულოს ლიცენზიარმა, რათა მართოს კლუბების ლიცენზირების სისტემა.

კონტროლი

საწარმოს ფინანსური და საოპერაციო პოლიტიკის მართვის უფლებამოსილება, მისი საქმიანობიდან სარგებლის მიღების მიზნით. კონტროლის მოპოვება შესაძლებელია აქციების (საწარმოს წილის) ფლობით, წესდების ან ხელშეკრულების მეშვეობით.

კრედიტორებისგან დაცვა

კანონმდებლობის ან დებულებების შესაბამისი პროცედურები, რომელთა მიზანია საწარმოს კრედიტორებისგან დაცვა, გადახდისუუნარო (გაკოტრებული/ბანკროტი) საწარმოების გადარჩენა და მათთვის ფუნქციონირებადი საწარმოს პრინციპით საქმიანობის გაგრძელების საშუალების მიცემა. ეს პროცესი მოიცავს ადმინისტრირების პროცედურებს და სხვა სამართლებრივ/სასამართლო პროცედურებს (რის შედეგადაც შეიძლება მიღწეულ იქნეს კომპრომისი კრედიტორებთან, საწარმო გამოცხადდეს გაკოტრებულად ან მოხდეს საწარმოს ლიკვიდაცია).

ლიცენზიარი

ორგანო, რომელიც ახორციელებს კლუბების ლიცენზირებას უმეზ-ს საკლუბო ტურნირებში მონაწილეობისთვის და გასცემს უმეზ-ს ლიცენზიას. საქართველოში ლიცენზიარი არის საქართველოს ფეხბურთის ფედერაცია (სფფ).

ლიცენზიარისთვის დოკუმენტაციის წარდგენის საბოლოო ვადა

თარიღი, რომლისთვისაც ყოველი ლიცენზიარი მოითხოვს ლიცენზიის მაძიებლებისგან უმეზ-ს სალიცენზიო განაცხადთან დაკავშირებული ყველა ინფორმაციის წარდგენას.

ლიცენზიატი

ლიცენზიის მაძიებელი, რომელზეც ლიცენზიარმა უკვე გასცა უმეზ-ს ლიცენზია.

ლიცენზიის მაძიებელი

იურიდიული პირი, რომელიც მხოლოდ თვითონ არის სრულად პასუხისმგებელი ეროვნულ და საერთაშორისო საკლუბო შეჯიბრებებში მონაწილე ფეხბურთის გუნდზე, რომელიც წარადგენს განაცხადს უმეზ-ს ლიცენზიის მიღებაზე.

მთავრობა

გულისხმობს ნებისმიერი ფორმის ხელისუფლებას (მთავრობას), მათ შორის, სახელმწიფო სააგენტოებს, განყოფილებებს და დეპარტამენტებს, უწყებებსა და სხვა ანალოგიურ ორგანოებს, როგორც ადგილობრივ, ისე სახელმწიფოებრივ დონეზე.

მინიმალური კრიტერიუმები

ლიცენზიის მაძიებლის მიერ უმეზ-ს ლიცენზიის მისაღებად შესასრულებელი კრიტერიუმები.

**მნიშვნელოვანი
გავლენა**

საწარმოს ფინანსური და საოპერაციო პოლიტიკების შემუშავებაზე/მიღებაზე ზემოქმედების შესაძლებლობა/უნარი, რაც არ გულისხმობს ამ პოლიტიკების მართვის უფლებას (კონტროლს). მნიშვნელოვანი გავლენის მოპოვება შესაძლებელია აქციების (საწარმოს წილის) ფლობით, წესდების ან ხელშეკრულების მეშვეობით. გაუგებრობის ასაცილებლად მიიჩნევა, რომ მხარეს ან რამდენიმე მხარეს ერთად, რომლებსაც ერთი და იგივე საბოლოო მაკონტროლებელი მხარე ჰყავთ (შეშვ-ს, სფშ-ის და აფილირებული ლიგის (თუ არსებობს) გარდა) გააჩნიათ მნიშვნელოვანი გავლენა, თუ ის/ისინი ანგარიშგების პერიოდში წარმოადგენენ საანგარიშგებო პერიოდში ლიზცენზიატის მთლიანი ამონაგების 30%-ის ან მეტის წყაროს.

**მნიშვნელოვანი
მმართველი პერსონალი**

პიროვნებები, რომლებსაც პირდაპირ ან არაპირ-დაპირ მინიჭებული აქვთ საწარმოს საქმიანობის დაგეგმვის, მართვისა და კონტროლისათვის აუცილებელი უფლებამოსილება და პასუხისმგებლობა, მათ შორის, საწარმოს ნებისმიერი დირექტორი (აღმასრულებელი ან სხვა ფუნქციის შემსრულებელი)

**მნიშვნელოვანი
ცვლილება**

მოვლენა, რომელიც ითვლება არსებითად ლიცენზიარისთვის ადრე წარდგენილ დოკუმენტაციასთან მიმართებაში და ამგვარი მოვლენის სალიცენზიო დოკუმენტაციის ლიცენზიარისთვის წარდგენამდე არსებობის შემთხვევაში, საჭირო იქნებოდა ამ დოკუმენტაციის სხვაგვარად მომზადება და წარდგენა.

მონაწილე მხარეები

შეშვ-ს კლუბების ლიცენზირების სისტემაში ჩართული ნებისმიერი მხარე (ფიზიკური და/ან იურიდიული), შეშვ-ს, ლიცენზიარის, ლიცენზიის მაძიებლის/ლიცენზიატის და მათი სახელით მონაწილე ნებისმიერი ფიზიკური პირის ჩათვლით.

მხარე

ფიზიკური ან იურიდიული პირი.

**ოფიციალური
საანგარიშგებო დღე**

ანგარიშვალდებული საწარმოს წლიური ფინანსური ანგარიშგების შედგენის (საანგარიშგებო) თარიღი. საქართველოს ლიცენზიის მაძიებლებისთვის ოფიციალური საანგარიშგებო დღეა 31 დეკემბერი.

**პერსპექტიული
ფინანსური ინფორმაცია**

შეშვან-ს საკლებო შეჯიბრებების დაწყების წლის შემდგომ დასრულებული საანგარიშგებო პერიოდების ინფორმაცია კლების ფინანსური საქმიანობისა და მდგომარეობის შესახებ (საანგარიშგებო პერიოდები T+1 და შემდგომ).

**საანგარიშგებო
პერიოდი**

ფინანსური ანგარიშგების პერიოდი, რომელიც მთავრდება ოფიციალურ საანგარიშგებო დღეს, მიუხედავად იმისა, არის თუ არა ეს სრული წელი.

**სალიცენზიო
გადანყვეტილებების სია**

სია, რომელსაც ლიცენზიარი შეშვან-ს ადმინისტრაციის მიერ შემუშავებული და მონოდებული ფორმით უგზავნის შეშვან-ს და რომელიც, სხვა მონაცემებთან ერთად, შეიცავს ინფორმაციას ლიცენზიის იმ მაძიებელთა შესახებ, რომლებმაც გაიარეს ლიცენზირების პროცესი და გადანყვეტილების მიმღები ეროვნული ორგანოებისგან მიიღეს ან ვერ მიიღეს შეშვან-ს ლიცენზია.

სალიცენზიო სეზონი

შეშვან-ს სეზონი, რომელზეც ლიცენზიის მაძიებელმა გააკეთა განაცხადი/მიიღო შეშვან-ს ლიცენზია. იგი იწყება ლიცენზიარის მიერ შეშვან-თვის სალიცენზიო გადანყვეტილებების წარდგენის საბოლოო ვადის გასვლის შემდეგი დღიდან და გრძელდება მომავალი წლის ანალოგიურ საბოლოო ვადამდე.

საწვრთნელი ობიექტები

ადგილ(ებ)ი, სადაც კლების რეგისტრირებული ფეხბურთელები რეგულარულად გადიან წვრთნას და/ან ხორციელდება ახალგაზრდული განვითარების პროგრამა.

სტადიონი

შეჯიბრის მატჩის ჩატარების ადგილი, მათ შორის ყველა მიმდებარე შენობა-ნაგებობები და ინფრასტრუქტურა (მაგ., ოფისები, სტუმართა მისაღები ზონები, პრეს-ცენტრი, აკრედიტაციის ცენტრი).

შეშვან-ს ლიცენზია

სფფ-ის მიერ გაცემული მოწმობა, რომელიც ადასტურებს, რომ ლიცენზიის მადიებელი აკმაყოფილებს ყველა მინიმალურ კრიტერიუმს. ლიცენზიის გაცემა შეადგენს შეშვან-ს საკლუბო შეჯიბრებებში დაშვების პროცედურის ნაწილს.

ფეხბურთელის რეგისტრაციის შექმნის დანახარჯები

ფეხბურთელის რეგისტრაციის მოსაპოვებლად გადახდილი და/ან გადასახდელი თანხები, კლუბში შიდა განვითარებისათვის განეული და/ან სხვა დანახარჯების გამოკლებით, რომლებიც მოიცავს:

- სატრანსფერო გადასახადს და პირობით სატრანსფერო თანხებს, მათ შორის წვრთნის კომპენსაციისა და სოლიდარობის გადასახადს, რომელიც გადახდილი და/ან გადასახდელია სხვა ფეხბურთის კლუბისთვის და/ან მესამე მხარისთვის ფეხბურთელის რეგისტრაციის ტრანსფერის უზრუნველსაყოფად;
- აგენტების/შუამავლების საკომისიო გადასახადს; და
- ფეხბურთელის რეგისტრაციის მოპოვებასთან დაკავშირებულ სხვა პირდაპირ დანახარჯებს, მაგ., სატრანსფერო გადასახადის მოსაკრებელს.

**ფინანსური
ანგარიშგების
საერთაშორისო
სტანდარტები (ფასს /
IFRS)**

ბუღალტრული აღრიცხვის საერთაშორისო სტანდარტების საბჭოს (IASB) მიერ მიღებული სტანდარტები და ინტერპრეტაციები, რომელიც მოიცავს:

- ფინანსური ანგარიშგების საერთაშორისო სტანდარტებს;
- ბუღალტრული აღრიცხვის საერთაშორისო სტანდარტებს; და
- ფინანსური ანგარიშგების საერთაშორისო ინტერპრეტაციების კომიტეტის (IFRIC) ან ყოფილი ინტერპრეტაციების მუდმივ-მოქმედი კომიტეტის (SIC) მიერ გამოცემულ ინტერპრეტაციებს.

**შეთანხმებული
პროცედურები**

შეთანხმებული პროცედურების გარიგების მიხედვით აუდიტორს ევალება აუდიტის პროცედურების ბუნების მქონე პროცედურების ჩატარება, რომელზეც შეთანხმდნენ აუდიტორი, სანარმო და რომელიმე მესამე მხარე და ფაქტობრივი შედეგების შესახებ ანგარიშის მომზადება. აღნიშნული ანგარიშის მიმღებმა თვითონ უნდა გამოიტანოს საკუთარი დასკვნები აუდიტორის მიერ შედგენილი ანგარიშის საფუძველზე. შეთანხმებული პროცედურების ჩატარების შედეგად მომზადებული აუდიტორის ანგარიში განკუთვნილია მხოლოდ და მხოლოდ იმ მხარეებისთვის, რომლებიც შეთანხმდნენ მოცემული პროცედურების ჩატარებაზე, რადგან მათ, ვინც არ იცის ამ პროცედურების მიზანი, შესაძლოა არასწორი ინტერპრეტაცია მისცენ შედეგებს.

წმინდა ვალი

შემდეგი ნაშთების ჯამი:

- წმინდა ნასესხები სახსრები (ბანკის წმინდა ოვერდაფტები, ბანკის და სხვა სესხები, დავალიანება ჯგუფის ერთეულებსა და სხვა დაკავშირებულ მხარეთა წინაშე, ფულადი სახსრებისა და ფულადი მათი ეკვივალენტების გამოკლებით);
- ფეხბურთელების ტრანსფერების წმინდა ნაშთი (ე.ი. ფეხბურთელთა ტრანსფერებიდან წარმოქმნილი მოთხოვნებისა და ფეხბურთელთა ტრანსფერებიდან წარმოქმნილი ვალდებულებების სხვაობა);
- საგადასახადო ორგანოებისადმი გადასახდელი თანხები (გრძელვადიანი).

ჯგუფი

სათავო და მისი ყველა შვილობილი. სათავო არის სანარმო, რომელსაც გააჩნია ერთი ან მეტი შვილობილი. შვილობილი არის სანარმო, მათ შორის არა-კორპორაციული იურიდიული პირიც (მაგ. კოოპერატივი), რომელსაც აკონტროლებს სხვა სანარმო (მოიხსენება, როგორც სათავო სანარმო).

2. წინამდებარე დებულებების ინგლისურ ვერსიაში მამრობითი სქესის ფორმების გამოყენება თანაბრად ეხება მდედრობით სქესსაც.

II. ლიცენზიარი

მუხლი 4 - ლიცენზიარი

1. ლიცენზიარი არის საქართველოს ფეხბურთის ფედერაცია (სფფ) და ის მართავს ლიცენზირების სისტემას შეფა-ს საკლუბო ტურნირებში მონაწილეობისთვის.
2. ლიცენზიარი, კერძოდ:
 - ა) აყალიბებს კლუბების ლიცენზირებისა და მონიტორინგის სათანადო ადმინისტრაციას, [მე-5 მუხლის](#) შესაბამისად;
 - ბ) აყალიბებს გადანყვეტილების მიმღებ 2 ორგანოს, [მე-6 მუხლის](#) შესაბამისად;
 - გ) ადგენს სანქციების ჩამონათვალს, [მე-7 მუხლის](#) შესაბამისად;
 - დ) განსაზღვრავს ძირითად პროცესს, [მე-8 მუხლის](#) შესაბამისად;
 - ე) ამონმებს ლიცენზიის მაძიებლების მიერ წარმოდგენილ დოკუმენტაციას, განიხილავს მათ შესაბამისობას და განსაზღვრავს შეფასების პროცედურებს, [მე-9 მუხლის](#) შესაბამისად;
 - ვ) უზრუნველყოფს თანასწორ მიდგომას შეფა-ს ლიცენზიის ყველა მაძიებლისადმი და აძლევს მათ სრული კონფიდენციალობის გარანტიას ნებისმიერ ინფორმაციასთან დაკავშირებით, რომელსაც იგი წარმოადგენს ლიცენზირების პროცესის დროს, [მე-10 მუხლის](#) შესაბამისად;
 - ზ) განსაზღვრავს, შესრულდა თუ არა ყველა კრიტერიუმი და რა დოკუმენტაციაა საჭირო, რათა გაიცეს შეფა-ს ლიცენზია.

მუხლი 5 - კლუბების ლიცენზირებისა და მონიტორინგის ადმინისტრაცია (ლმბ)

1. სფფ-ის კლუბების ლიცენზირებისა და მონიტორინგის ადმინისტრაცია (ლმბ) შედგება კლუბების ლიცენზირებისა და მონიტორინგის განყოფილებისა და ექსპერტთა პანელისგან. სფფ-ის სტრუქტურით განსაზღვრული სფფ-ის უმაღლესი ხელმძღვანელობის წარმომადგენელი პასუხისმგებელია საქართველოში კლუბების ლიცენზირების სისტემის განხორციელებაზე. ლმბ ფუნქციონირებს სფფ-ის შტაბ-ბინის ცალკე გამოყოფილ ოფისში, ნინამდებარე დებულებებისა და შეფა-ს კლუბების ლიცენზირების ხარისხის სტანდარტის შესაბამისად.
2. სფფ-ის კლუბების ლიცენზირების განყოფილება შედგება, მინიმუმ, შემდეგი პერსონალისგან:
 - განყოფილების უფროსი, რომელიც მოქმედებს ლიცენზირების მენეჯერად (ლმ), როგორც ეს განსაზღვრულია შეფა-ს კლუბების ლიცენზირების ხარისხის სტანდარტში;

- ლიცენზირების მენეჯერის 1 თანაშემწე.

სფფ-ის ძირითადი ფინანსური ექსპერტი (იხ. მე-3 პუნქტი ქვემოთ) ეხმარება ლიცენზირების მენეჯერს კლუბების ლიცენზირების ფინანსურ საკითხებში, ხოლო ძირითადი სამართლებრივი ექსპერტი (იხ. მე-3 პუნქტი, ქვემოთ) – იურიდიულ საკითხებში (იურიდიული ძალის მქონე დოკუმენტები, სამართლებრივი პროცესები/პროცედურები და ა.შ.).

3. ექსპერტთა პანელი შედგება სფფ-ის კომპეტენტური თანამშრომლების ან მონვეული კვალიფიციური კადრებისგან – მინიმუმ, 1 ექსპერტი თითოეულ კრიტერიუმში (სპორტული, ინფრასტრუქტურული, საკადრო-ადმინისტრაციული, სამართლებრივი, ფინანსური). ექსპერტები პასუხისმგებელი არიან ლიცენზიის მაძიებლების მიერ წარმოდგენილი სალიცენზიო დოკუმენტაციის სისრულისა და შინაარსის შემოწმებაზე, ასევე ლიცენზირების განყოფილების სხვადასხვა დავალების შესრულებაზე. სამართლებრივ ექსპერტ(ებ)ს უნდა გააჩნდეს საქართველოს განათლებისა და მეცნიერების სამინისტროს და/ან იუსტიციის სამინისტროს მიერ აღიარებული იურიტის დიპლომი, ხოლო ფინანსურ ექსპერტ(ებ)ს – საქართველოს საქართველოს განათლებისა და მეცნიერების სამინისტროს და/ან საქართველოს პარლამენტთან არსებული აუდიტორული საქმიანობის საბჭოს და/ან საქართველოს პროფესიონალ ბუღალტერთა და აუდიტორთა ფედერაციის მიერ აღიარებული დიპლომი/სერტიფიკატი საბუღალტრო/სააუდიტო საქმეში.
4. ლმა-ს წევრები ინიშნებიან სფფ-ის უმაღლესი ხელმძღვანელობის მიერ. ლიცენზირების განყოფილების წევრები შეიძლება დაინიშნონ ექსპერტებად. ამას გარდა, სფფ ნიშნავს ექსპერტების შემცვლელებს, რომლებიც ასრულებენ ექსპერტის ფუნქციებს, მათი არყოფნის შემთხვევაში (მივლინება, სხვაგვლა, ავადმყოფობა და ა.შ.).
5. ლმა-ს ფუნქციებია:
 - ა) უაფა-ს საკლუბო ტურნირებში მონაწილეობისთვის კლუბების ლიცენზირების სისტემის მომზადება, განხორციელება და შემდგომი განვითარება;
 - ბ) გადაწყვეტილების მიმღები ორგანოების ადმინისტრაციული მხარდაჭერა;
 - გ) ლიცენზიის მაძიებლების/ლიცენზიატების დახმარება, რჩევების მიცემა და მათი საქმიანობის მონიტორინგი სეზონის განმავლობაში;
 - დ) უაფა-ს ინფორმირება ყველა მოვლენაზე, რომელსაც ადგილი ექნება სალიცენზიო გადაწყვეტილებების შემდეგ და არსებითა ლიცენზიარისთვის მანამდე წარდგენილ ინფორმაციასთან მიმართებით, მათ შორის, ორგანიზაციულ-სამართლებრივი ფორმის, ან ჯგუფის იურიდიული სტრუქტურის ცვლილების შესახებ;
 - ე) უაფა-სთან და უაფა-ს წევრი სხვა ეროვნული ასოციაციების კლუბების ლიცენზირებისა და მონიტორინგის ადმინისტრაციებთან

საკონტაქტო რგოლის ფუნქციების შესრულება და გამოცდილების გაზიარება.

6. ლმა-ს წევრებმა უნდა დაცვან ფიფა-ს და სფფ-ის ეთიკის კოდექსი.

მუხლი 6 - გადაწყვეტილების მიმღები ორგანოები

1. გადაწყვეტილების მიმღები ორგანოებია კლუბების ლიცენზირების კომიტეტი (ლკ), რომელიც მოქმედებს როგორც პირველი ინსტანციის ორგანო და კლუბების ლიცენზირების აპელაციის ორგანო (ლამ), რომლებიც უნდა იყვნენ ერთმანეთისგან დამოუკიდებელი.
2. კლუბების ლიცენზირების კომიტეტი, ლიცენზიარის მიერ დადგენილ საბოლოო ვადებში წარმოდგენილი დოკუმენტების საფუძველზე, იღებს გადაწყვეტილებას ლიცენზიის მაძიებლისთვის უიფა-ს ლიცენზიის გაცემის თაობაზე, აგრეთვე უიფა-ს ლიცენზიის ჩამორთმევის შესახებ, ასევე ადგენენ [15.2 პუნქტში](#) მითითებული სანქცირებადი კრიტერიუმების დარღვევის ფაქტს, გარდა [43-ე მუხლისა](#), რომლის დარღვევის ფაქტს ადგენენ სფფ-ის სადისციპლინო ორგანოები (სადისციპლინო და საფეხბურთო დავების განმხილველი კომიტეტი და სააპელაციო კომიტეტი).
3. კლუბების ლიცენზირების აპელაციის ორგანო იღებს გადაწყვეტილებებს წერილობით შემოტანილ საჩივრებზე და გამოაქვს სფფ-ის საბოლოო გადაწყვეტილება უიფა-ს ლიცენზიის გაცემის ან ჩამორთმევის შესახებ, ასევე [15.2 პუნქტში](#) მითითებული სანქცირებადი კრიტერიუმების დარღვევის შესახებ, გარდა [43-ე მუხლისა](#), რომლის დარღვევის ფაქტს ადგენენ სფფ-ის სადისციპლინო ორგანოები (სადისციპლინო და საფეხბურთო დავების განმხილველი კომიტეტი და სააპელაციო კომიტეტი).
4. აპელაციის გაკეთება შეუძლია მხოლოდ:
 - ა) ლიცენზიის მაძიებელს, რომელსაც ლკ-მ უარი უთხრა ლიცენზიის გაცემაზე; ან/და
 - ბ) ლიცენზიატს, რომელსაც ლკ-მ ჩამოართვა უიფა-ს ლიცენზია; ან/და
 - გ) ლიცენზიის მაძიებელს / ლიცენზიატს, რომელსაც ლკ-მ დაუდგინა წინამდებარე დებულებების [მუხ. 15](#) განსაზღვრული სანქცირებადი კრიტერიუმების დარღვევა; ან/და
 - დ) ლიცენზიარს, ლიცენზირების მენეჯერის სახით.

ლკ-ის მიერ მიღებული ნებისმიერი გადაწყვეტილება შესაძლებელია გასაჩივრდეს მხოლოდ ლამ-ში, ამ ორგანოსთვის პირდაპირი მიმართვის გზით. ლამ აფასებს საჩივარს და ადგენს მის სამართლიანობას შინაარსსა და ფორმასთან მიმართებაში, ქვემოთ 6.8.6) პუნქტის შესაბამისად.

5. კლუბების ლიცენზირების აპელაციის ორგანო გადაწყვეტილებას იღებს კლუბების ლიცენზირების კომიტეტის გადაწყვეტილების და ყველა იმ დასაშვები დამამტკიცებელი საბუთის საფუძველზე, რომელსაც აპელანტი წარმოადგენს წერილობით საჩივართან ერთად, ლიცენზირების გრაფიკით დადგენილ საბოლოო ვადაში.

აკრძალულია აპელაციის განხილვა განმეორებითი მოსმენით. კლუბების ლიცენზირების აპელაციის ორგანო უფლებამოსილია შეაფასოს მხოლოდ კლუბების ლიცენზირების კომიტეტის გადაწყვეტილება, რომელიც ამ უკანასკნელმა მიიღო იმ ინფორმაციაზე დაყრდნობით, რომელიც წარმოდგენილ იქნა ლიცენზირების გრაფიკით დადგენილ საბოლოო ვადებში.

6. ლკ შედგება 7 წევრისგან: თავმჯდომარე, მოადგილე და 5 წევრი, ხოლო ლაშო შედგება 5 წევრისგან: თავმჯდომარე, მოადგილე და 3 წევრი. გადაწყვეტილების მიმღები ორგანოების წევრები ინიშნებიან სფშ-ის აღმასკომის მიერ 2 სალიცენზიო ციკლის ვადით და ისინი/მათ ამასთან:

ა) საკუთარი მოვალეობების შესრულებისას უნდა მოქმედებდნენ სამართლიანად, მიუკერძოებლად;

ბ) ყველა შემთხვევაში უნდა შეიკავონ თავი ხმის მიცემისგან, თუკი არსებობს რაიმე ეჭვი მათ დამოუკიდებლობაზე ლიცენზიის მაძიებლის მიმართ ან თუ ადგილი აქვს ინტერესთა კონფლიქტს. გადაწყვეტილების მიმღები ორგანოს წევრის დამოუკიდებლობა არ შეიძლება იყოს გარანტირებული იმ შემთხვევაში, თუ იგი ან მისი ოჯახის რომელიმე წევრი (მეუღლე, შვილ(ებ)ი, მშობლები ან და-ძმა) არის ლიცენზიის მაძიებლის წევრი, აქციათა მფლობელი, ბიზნეს პარტნიორი, სპონსორი ან კონსულტანტი. ეს ჩამონათვალი საილუსტრაციო და არაა ამომწურავი;

გ) არ შეიძლება იყოს იმავდროულად ლიცენზირების მენეჯერი;

დ) არ შეიძლება იმავდროულად იყვნენ სფშ-ის წესდებით განსაზღვრული იურიდიული ან სხვა ორგანოს წევრები.

ე) არ შეიძლება იყოს იმავდროულად სფშ-ის აღმასრულებელი ორგანოს ან მისი აფილირებული ლიგის წევრი (თუკი ეს უკანასკნელი არსებობს).

ვ) არ შეიძლება იყოს იმავდროულად აფილირებული კლუბის ხელმძღვანელობის წევრი.

ზ) წევრთა შორის უნდა იყოს, მინიმუმ, თითო კვალიფიციური იურისტი, რომელიც უნდა ფლობდეს საქართველოს განათლებისა და მეცნიერების სამინისტროს და/ან იუსტიციის სამინისტროს მიერ აღიარებულ იურისტის დიპლომს და თითო კვალიფიციური ფინანსისტი, რომელიც უნდა ფლობდეს საქართველოს განათლებისა და მეცნიერების სამინისტროს და/ან საქართველოს პარლამენტთან არსებული აუდიტორული საქმიანობის საბჭოს და/ან საქართველოს პროფესიონალ ბუღალტერთა და აუდიტორთა ფედერაციის მიერ აღიარებულ დიპლომს საბუღალტრო/სააუდიტო საქმეში.

თ) დაიცვან ფიშა-ს და სფშ-ის ეთიკის კოდექსი.

7. გადაწყვეტილების მიმღები ორგანოების კვორუმი შეადგენს შესაბამისი ორგანოს წევრთა რაოდენობის 50%+1-ს. ხმების თანაბრად გაყოფის შემთხვევაში, თავმჯდომარეს აქვს გადამწყვეტი ხმის უფლება.
8. გადაწყვეტილების მიმღები ორგანოები უნდა მოქმედებდნენ შემდეგი პროცედურული წესების შესაბამისად:

ა) საბოლოო ვადები

საბოლოო ვადები ლიცენზირების მთლიანი პროცესისთვის განისაზღვრება ლმა-ს მიერ შემუშავებულ ცალკე გრაფიკში და სალიცენზიო სეზონის წინა წლის ნოემბრის დასრულებამდე სალიცენზიო დოკუმენტაციის პაკეტთან ერთად გადაეცემა ყველა დაინტერესებულ მხარეს (ლიცენზიის მაძიებლები, გადაწყვეტილების მიმღები ორგანოები და სხვ.).

ბ) ფუნდამენტური პროცედურული უფლებების გარანტია

მხარეებისთვის გარანტირებულია ფუნდამენტური საპროცედურო უფლებები, განსაკუთრებით, თანასწორად მოპყრობისა და მოსმენის უფლება (აზრის გამოთქმის, საქმესთან დაკავშირებული კონსულტაციის, მტკიცებულებათა წარმოდგენის, მტკიცებულებათა წარმოდგენაში მონაწილეობის და მოტივირებული გადაწყვეტილების მიღების უფლებების ჩათვლით და ეს ჩამონათვალი არაა ამომწურავი).

გ) წარმომადგენლობა

ყოველი ლიცენზიის მაძიებლისთვის / ლიცენზიატისთვის აუცილებელია კლუბების ლიცენზირების კომიტეტისა და კლუბების ლიცენზირების აპელაციის ორგანოს სხდომებზე მიავლინოს უფლებამოსილი პირი და/ან ლიცენზირების მენეჯერი და/ან სხვა უფლებამოსილება მინიჭებული პირი, რომელმაც უნდა წარმოადგინოს პირადობის და უფლებამოსილების დამადასტურებელი საბუთები.

ლიცენზიის მაძიებლის / ლიცენზიატის ზემოაღნიშნული წარმომადგენლის დაუსწრებლობა ითვლება დისციპლინარულ დარღვევად, რომელსაც განიხილავს სფშ-ის სადისციპლინო ორგანოები. ასეთ შემთხვევაში ლიცენზირების გადაწყვეტილების მიმღები ორგანოები უფლებამოსილი არიან მიიღონ გადაწყვეტილება კლუბის დაუსწრებლად.

დ) ლიცენზიის მაძიებლების უფლება, იქნენ მოსმენილი

ლიცენზიის ყველა მაძიებელს აქვს უფლება, იქნეს მოსმენილი გადაწყვეტილების მიმღებ ორგანოებში.

გადაწყვეტილების მიმღებმა ორგანოებმა, თავდაპირველად, უნდა დაადგინონ პიროვნებების ვინაობა, რომლებიც უფლებამოსილი არიან, წარმოადგინონ ლიცენზიის მაძიებელი და შემდეგ

მიმართონ მათ, თქვან სიმართლე. ამ პიროვნებებს უნდა ეცნობოს, რომ მათ წინააღმდეგ, შესაძლოა, გატარდეს დისციპლინური სანქციები, ცრუ ინფორმაციის მიცემის შემთხვევაში.

ე) ოფიციალური ენა

ლიცენზირების მიზნებისთვის ოფიციალურ ენას წარმოადგენს – ქართული. უიშპა-ს ფორმებში (ნაბეჭდი თუ ელექტრონული) ინფორმაციის შეყვანა ხდება უიშპა-ს მიერ დადგენილ ენაზე.

ვ) საბოლოო ვადა მოთხოვნის წარსადგენად

საბოლოო ვადის ათვლა იწყება მხარის მიერ გადაწყვეტილების ოფიციალურად მიღების მომდევნო დღიდან. შაბათი, კვირა და საქართველოში ოფიციალური უქმეები ითვლება დაანგარიშებაში.

ელექტრონული მედიით გაგზავნილი შეტყობინებები (ე.ი. ელ-ფოსტა, ექსტრანეტი და ა.შ.) ითვლება ადრესატამდე მისულად მისი გაგზავნის/გამოქვეყნებისთანავე, როგორც ეს აისახება ლიცენზიარის ჩანაწერებში. წინამდებარე დებულებების თანახმად, ლიცენზიის მაძიებელმა / ლიცენზიატმა უნდა უზრუნველყოს კომუნიკაციის გამართული სისტემა და ლიცენზიარი არ იღებს პასუხისმგებლობას ადრესატის მიერ ელექტრონული გზავნილის გახსნის დაყოვნებაზე / არწაკითხვაზე თუ ადრესატის მხარეს სხვა სახის ტექნიკურ პრობლემებზე.

საბოლოო ვადა იწურება ბოლო დღის შუალამეს, თუ სხვაგვარად არ მიეთითება შეტყობინებაში. თუ ბოლო ვადა ემთხვევა შაბათს, კვირას ან საქართველოში ოფიციალურ უქმეებს, ბოლო ვადა ამოიწურება პირველივე მომდევნო სამუშაო დღეს.

ზ) გასაჩივრების ვადები

ლამ-ში გასაჩივრების ვადა შეადგენს 3 დღეს სადავო გადაწყვეტილების შესახებ შეტყობინების მიღების მომდევნო დღიდან, მაგრამ არაუგვიანეს ლმპ-ს მიერ აპელაციებისთვის დადგენილი საბოლოო ვადისა.

საჩივარი, რომელსაც საფუძვლად უდევს მართლმსაჯულების პრინციპის დარღვევა ან გაუმართლებელი ვადაგადაცილება, შეიძლება შეტანილ იქნეს ნებისმიერ დროს.

თ) აპელაციის შედეგი

აპელაცია არ იწვევს გასაჩივრებული გადაწყვეტილების აღსრულების შეჩერებას.

ი) საჭირო მტკიცებულებები

ლიცენზირების გადაწყვეტილების მიმღებმა ორგანომ და ლიცენზიის მაძიებელს / ლიცენზიატს შესაძლოა მოთხოვონ მათ

ხელთ არსებულ საქმესთან დაკავშირებული ნებისმიერი წერილობითი მტკიცებულების წარმოდგენა.

ლიცენზიის მაძიებელს / ლიცენზიატს აქვს უფლება, ლიცენზირების გადაწყვეტილების მიმღებ ორგანოს მიმართოს შუამდგომლობით მტკიცებულების წარდგენის შესახებ.

ლიცენზირების გადაწყვეტილების მიმღებ ორგანოებს, კანონიერი საფუძველის გათვალისწინებით, აქვს უფლება არ მიიღოს ლიცენზიის მაძიებლის / ლიცენზიატის შუამდგომლობა მტკიცებულების წარმოდგენაზე.

კ) მტკიცების ვალდებულება

ლიცენზიის მაძიებელს ეკისრება მტკიცების ტვირთი.

ლ) გადაწყვეტილება

გადაწყვეტილების მიმღებმა ორგანოებმა უნდა გამოსცენ წერილობითი გადაწყვეტილება, სადაც აღნიშნული იქნება:

- ადგილი, სადაც გამოტანილ იქნა გადაწყვეტილება;
- თარიღი, როდესაც გამოტანილ იქნა გადაწყვეტილება;
- გადაწყვეტილების მიმღები ორგანოს წევრთა ვინაობა;
- მხარეების და მათი წარმომადგენლების ვინაობა;
- მხარეთა განცხადებები;
- გადაწყვეტილების გამოტანის ფაქტობრივი და სამართლებრივი მიზეზები;
- გადაწყვეტილება, ხარჯების განაწილების ჩათვლით;
- შესაბამისი გადაწყვეტილების მიმღები ორგანოს თავმჯდომარის და მდივნის ხელმოწერები;
- გასაჩივრების უფლების მითითება, თუკი შესაძლებელია (ფორმა, ორგანო, გასაჩივრების საბოლოო ვადა).

გადაწყვეტილება მიენოდება დაინტერესებულ მხარეებს (ლიცენზიის მაძიებელი, ლიცენზიატი, ლმა) უშუალოდ გადაწყვეტილების მიმღები ორგანოების მიერ, სფფ-ში აღიარებული ინფორმაციის გავრცელების საშუალებებით (საფოსტო გზავნილი, ფაქსი, ელ-ფოსტა, ექსტრანეტი და სხვ.), მისი მიღებიდან 3 დღის განმავლობაში.

მ) გასაჩივრების საფუძველი

კლუბების ლიცენზირების გადაწყვეტილების მიმღები ორგანოს (გმო) გადაწყვეტილების გასაჩივრების საფუძველი შეიძლება იყოს:

- გმო-მ არ მისცა საშუალება აპელანტს, ობიექტურად გადმოეცა საქმის ვითარება;

- გმო-ს გადაწყვეტილება არღვევს მართლმსაჯულების პრინციპებს ან გმო-მ ჩაიდინა ქმედება, რომელიც ეწინააღმდეგება წინამდებარე დებულებებს;
- გმო-მ მიიღო საქმის ვითარებით გაუმაგრებელი გადაწყვეტილება.

ნ) საჩივრის შინაარსი და ფორმა

საჩივარი უნდა იყოს წარმოდგენილი წერილობით და ხელმოწერილი იყოს უფლებამოსილი პირის მიერ.

აპელაციის განაცხადში მოცემული უნდა იყოს:

- ლიცენზიის მაძიებელი იურიდიული პირის სახელწოდება და საიდენტიფიკაციო კოდი;
- აპელანტის წარმომადგენელი: უფლებამოსილი პირის მიერ გაცემული მინდობილობა (არაა აუცილებელი უფლებამოსილი პირისა და ლიცენზირების მენეჯერისთვის);
- გადაწყვეტილება, რომლის წინააღმდეგაც ხდება საჩივრის შეტანა;
- გასაჩივრებული გადაწყვეტილების ნაწილობრივ ან აბსოლუტური გაუქმების საფუძველი;
- განცხადება-მოთხოვნა;
- აპელაციის თანხის გადახდის დამადასტურებელი დოკუმენტი;
- საჭიროების შემთხვევაში: მოთხოვნილი დოკუმენტაცია;
- საჭიროების შემთხვევაში: შუამდგომლობა მტკიცებულებების წარმოდგენის შესახებ, მასში მითითებულ მტკიცებულებებთან ერთად.

ო) განხილვა / მოსმენა

განხილვები უნდა მოხდეს ფარულად. იგი შეიცავს იმ წევრების ვინაობის დასახელებას, რომლებმაც მონაწილეობა მიიღეს გადაწყვეტილების გამოტანაში და რომელთა უშუალო მონაწილეობითაც შედგა კვორუმი.

თუ საქმე არ მოითხოვს მტკიცებულებათა წარმოდგენას, გადაწყვეტილების მიმღებ ორგანოს შეუძლია ერთპიროვნულად მიიღოს გადაწყვეტილება საქმის ფაილის დარიგების შემდეგ, იმ პირობით, თუ მისი არც ერთი წევრი არ მოითხოვს მოსმენას.

პ) პროცედურის ხარჯები / ადმინისტრაციული გადასახადი / დეპოზიტი

სალიცენზიო გადასახადი შეადგენს 3000 ლარს.

აპელაციის გადასახადი ლიცენზიის გაცემის შესახებ გადაწყვეტილებების გასაჩივრებისთვის შეადგენს 1500 ლარს,

თითოეულ გასაჩივრებულ კრიტერიუმზე (სფშ გათავისუფლებულია ამ გადასახადისგან).

აპელაციის გადასახადი სანქციონირებადი კრიტერიუმების დარღვევის შესახებ გადაწყვეტილებების გასაჩივრებისთვის შეადგენს 500 ლარს, თითოეულ გასაჩივრებულ კრიტერიუმზე (სფშ გათავისუფლებულია ამ გადასახადისგან).

აპელაციის გადასახადის დადგენილ ვადაში გადაუხდელობის შემთხვევაში, შესაბამისი საჩივარი არ განიხილება.

აპელაციის თანხა უბრუნდება აპელანტს სრულად ან ნაწილობრივ, სააპელაციო მოთხოვნათა იმ ნაწილის პროპორციულად, რომელიც მას დაუკმაყოფილდება, რაზედაც ლაშო იღებს საბოლოო გადაწყვეტილებას, რომელიც არ ექვემდებარება გასაჩივრებას.

მუხლი 7 - სანქციების ჩამონათვალი

1. სფშ-მ შეადგინა სადისციპლინო სანქციების ჩამონათვალი უმუშა-ს საკლუბო შეჯიბრებებში მონაწილეობის კლუბების ლიცენზირების სისტემისთვის [15.2 პუნქტში](#) მითითებული კრიტერიუმების შეუსრულებლობისთვის (იხ. [I დანართი](#)).
2. გარდა [15.2 პუნქტში](#) მითითებული კრიტერიუმების შეუსრულებლობის შემთხვევებისა, წინამდებარე დებულებების დარღვევის შემთხვევაში, სფშ იყენებს სფშ-ის სადისციპლინო კოდექსს.

მუხლი 8 - ძირითადი პროცესი

1. ყოველი სალიცენზიო სეზონის დასაწყისში ლიცენზიარი განსაზღვრავს ძირითად პროცესს კლუბების ლიცენზირების კრიტერიუმების შესამოწმებლად და ამგვარად მართავს უმუშა-ს ლიცენზიის გაცემას (იხ. [II დანართი](#)). ძირითადი პროცესი ყოველწლიურად უნდა შემომდეს უმუშა-ს კლუბების ლიცენზირების ხარისხის სტანდარტთან შესაბამისობაზე, უმუშა-ს მიერ დამტკიცებული დამოუკიდებელი ორგანოს მიერ.
2. ძირითადი პროცესი იწყება ლიცენზიარის მიერ ლიცენზირების გრაფიკით დადგენილ დღეს და მთავრდება უმუშა-ს ადმინისტრაციისთვის სალიცენზიო გადაწყვეტილებების სიის წარდგენით იმ ვადებში, რომელსაც წერილობით აცნობებს უმუშა.
3. საკვანძო პროცედურული ბიჯების საბოლოო ვადები მკაფიოდ უნდა განისაზღვროს ლიცენზიარის მიერ და სალიცენზიო სეზონის წინა წლის ნოემბრის ბოლომდე მიენოდოს დაინტერესებულ კლუბებს.
4. ძირითადი პროცესის საბოლოო ვადები უნდა აძლევდეს აპელანტს საშუალებას, საბოლოო ინსტანციაში მიმართოს სფშ-ის წესდებით განსაზღვრულ არბიტრაჟს. ასევე ამ ვადებით არბიტრაჟს უნდა

ჰქონდეს საკმარისი დრო საბოლოო და შესასრულებლად სავალდებულო გადანყვეტილების გამოსატანად, უეჭვს მიერ დადგენილ საბოლოო ვადამდე. კლუბების ლიცენზირების აპელაციის ორგანოს გადანყვეტილება შეიძლება გასაჩივრდეს მხოლოდ ზემოაღნიშნულ არბიტრაჟში, მისთვის პირდაპირი მიმართვის გზით და საჩივართან დაკავშირებით მოქმედებს იგივე წესები და პრინციპები, რაც ლაშო-ში აპელაციის შემთხვევაში (იხ. მუხ. 6.8). არბიტრაჟში გასაჩივრების ვადა შეადგენს 3 კალენდარულ დღეს და იგი აითვლება ლაშო-ს გადანყვეტილების შესახებ შეტყობინების მიღების დღიდან.

მუხლი 9 - შეფასების პროცედურები

შეფასების პროცედურები განსაზღვრულია სფფ-ის მიერ, თვითშემონმების საკონტროლო სიასა და პროცედურებში, რაც წარმოადგენს სალიცენზიო პაკეტის ნაწილს, რომელიც გადაეცემა ლიცენზიის მაძიებლებს სალიცენზიო ციკლის დასაწყისში. თუმცა, ფინანსურ კრიტერიუმებთან შესაბამისობის შემონმების მეთოდები, რისთვისაც საჭიროა სპეციფიკური პროცესების დაცვა, ჩამოყალიბებულია [VIII დანართში](#).

მუხლი 10 - თანასწორი მიდგომა და კონფიდენციალობა

1. ძირითადი პროცესის განხორციელებისას ლიცენზიარი უზრუნველყოფს თანასწორ მიდგომას ლიცენზიის ყველა მაძიებლისადმი.
2. ლიცენზიარი აძლევს ლიცენზიის მაძიებლებს სრული კონფიდენციალობის გარანტიას ნებისმიერ ინფორმაციასთან დაკავშირებით, რომელსაც იგი წარმოადგენს ლიცენზირების პროცესის დროს. ყველამ, ვინც ჩართულია ლიცენზირების პროცესში ან დანიშნულია ლიცენზიარის მიერ, საკუთარი მოვალეობების აღებამდე ხელი უნდა მოაწეროს შეთანხმებას კონფიდენციალობაზე.

III. ლიცენზიის მაძიებელი და უეფა-ს ლიცენზია

მუხლი 11 - ლიცენზიის მაძიებლის განსაზღვრება და „სამი წლის“ წესი

1. ლიცენზიის მაძიებელი შეიძლება იყოს მხოლოდ ფეხბურთის კლუბი, რომელიც არის იურიდიული პირი და მხოლოდ თვითონ არის სრულად პასუხისმგებელი ეროვნულ და საერთაშორისო საკლუბო შეჯიბრებებში მონაწილე ფეხბურთის გუნდზე და არის სფფ-ის, ან მისი წევრი რეგიონული ფეხბურთის ფედერაციის, ან ლიგის რეგისტრირებული წევრი (შემდგომში - „რეგისტრირებული წევრი“).
2. სალიცენზიო სეზონის დასაწყისისთვის, რეგისტრირებული წევრობა უნდა გრძელდებოდეს, სულ ცოტა, ზედიზედ ბოლო 3 წლის მანძილზე.
3. ამ პერიოდში ლიცენზიის მაძიებლის ორგანიზაციულ-სამართლებრივ ფორმამი ან ჯგუფის იურიდიულ სტრუქტურაში მომხდარი ნებისმიერი ცვლილება (მაგ. სხვა ერთეულთან შერწყმა ან საფეხბურთო საქმიანობის ტრანსფერი სხვა ერთეულისთვის), ან ნებისმიერი ცვლილება ლიცენზიის მაძიებლის იდენტობაში (მაგ., სათავო ოფისი, სახელწოდება ან კლუბის ფერები), შეჯიბრების სამართლიანი პრინციპის საზიანოდ, ან რომ გააიადვილოს სპორტული მიღწევებით კვალიფიკაცია ან ლიცენზიის მიღება, ჩაითვლება წინამდებარე მოთხოვნებით განსაზღვრული წევრობის წყვეტად¹.

მუხლი 12 - ლიცენზიის მაძიებლის ძირითადი პასუხისმგებლობები

1. ლიცენზიის მაძიებლები სრულად და ერთპიროვნულად არიან პასუხისმგებლები წინამდებარე დებულებებით განსაზღვრული მოთხოვნების შესრულებაზე. ისინი შეიძლება არ ეთანხმებოდნენ სფფ-ის ლიცენზირების ექსპერტების მოსაზრებებს/რეკომენდაციებს და საკუთარი პოზიციები უნდა დაიცვან ლიცენზირების გადაწყვეტილების მიმღებ ორგანოებში, რომლებიც სალიცენზიო გადაწყვეტილებების მიღებისას ხელმძღვანელობენ მხოლოდ წინამდებარე დებულებებით.
2. ლიცენზიის მაძიებელი ვალდებულია, ლიცენზირების გრაფიკით დადგენილ ვადებში ლიცენზიარს წარუდგინოს:

¹ უეფა-მ შეიძლება დაუშვას გამონაკლისი აღნიშნულ „3 წლის წესთან“ დაკავშირებით. გამონაკლისის დაშვების პოლიტიკის პრინციპები და პროცესის დეტალები შეგიძლიათ იხილოთ უეფა-ს კლუბების ლიცენზირებისა და ფინანსური ფეარ-პლეის დებულებების I დანართში (კერძოდ, პარ. A 1 d), 2-4 და პარ. B 1, 2, 4-8) – იხ. www.uefa.com.

- ა) სალიცენზიო ვალდებულებების სრულად შესრულების დამადასტურებელი ყველა საჭირო ინფორმაცია და/ან შესაბამისი დოკუმენტაცია; და
 - ბ) ნებისმიერი სხვა დოკუმენტი, რომელიც აქტუალურია ლიცენზიარის მიერ გადაწყვეტილების მიღების მიზნებისთვის.
3. ეს მოიცავს ინფორმაციას ანგარიშვალდებულ საწარმო/საწარმოების შესახებ, რომლის მიმართაც მოითხოვება სპორტული, ინფრასტრუქტურული, საკადრო-ადმინისტრაციული, სამართლებრივი და ფინანსური ინფორმაციის წარმოდგენა.
 4. ნებისმიერი მოვლენა, რომელსაც ადგილი ექნება სალიცენზიო დოკუმენტაციის წარდგენის შემდეგ და რომელიც იწვევს მნიშვნელოვან ცვლილებას უკვე წარმოდგენილ ინფორმაციაში, დაუყოვნებლივ უნდა ეცნობოს ლიცენზიარს (მათ შორის, ლიცენზიის მაძიებლის ორგანიზაციულ-სამართლებრივი ფორმის, ჯგუფის იურიდიული სტრუქტურის ან იდენტობის ცვლილება).
 5. ლიცენზიის მაძიებელი / ლიცენზიატი ვალდებულია სალიცენზიო დოკუმენტაცია ლიცენზიარს წარუდგინოს მხოლოდ სფზ-ის კლუბების ლიცენზირების ექსტრანეტის საშუალებით. გამონაკლისი დაიშვება მხოლოდ იმ შემთხვევებში, როდესაც ადგილი აქვს ექსტრანეტის ტექნიკურ გაუმართაობას და ამ შემთხვევაში ლიცენზიის მაძიებელი / ლიცენზიატი ლიცენზიარს უთანხმდება დოკუმენტაციის/ინფორმაციის წარდგენის ალტერნატიულ მეთოდზე.

მუხლი 13 - შეფა-ს ლიცენზია

1. კლუბებმა, რომლებიც სპორტული შედეგით მოიპოვებენ შეფა-ს საკლუბო ტურნირებში მონაწილეობის უფლებას, უნდა მიიღონ სფზ-ის მიერ წინამდებარე დებულებების შესაბამისად გაცემული შეფა-ს ლიცენზია, გარდა [მე-14 მუხლში](#) განსაზღვრული შემთხვევებისა.
 შეფა-ს კლუბების მონიტორინგის მოთხოვნები, რომლებიც მოცემულია შეფა-ს კლუბების ლიცენზირებისა და ფინანსური ფეარ-პლენის დებულებებში, ეხება ყველა ლიცენზიატს, რომელიც გავა შეფა-ს საკლუბო ტურნირებზე.
2. შეფა-ს ლიცენზიას ვადა გასდის ყოველგვარი წინასწარი შეტყობინების გარეშე იმ სეზონის ბოლოს, რომელზეც გაიცა.
3. შეფა-ს ლიცენზიის გადაცემა არ შეიძლება.
4. სეზონის განმავლობაში შესაძლებელია ლიცენზიის ჩამორთმევა გადაწყვეტილების მიმღები ორგანოების მიერ, თუ:
 - ა) აღარ კმაყოფილდება შეფა-ს ლიცენზიის გაცემის რომელიმე პირობა; ან
 - ბ) ლიცენზიატი არღვევს წინამდებარე დებულებებით განსაზღვრულ რომელიმე ვალდებულებას.

- როგორც კი დადგება უმეზ-ს ლიცენზიის ჩამორთმევის საკითხი, სფზ-მ დაუყოვნებლივ უნდა შეატყობინოს ამის შესახებ უმეზ-ს ადმინისტრაციას.

მუხლი 14 - უმეზ-ს საკლუბო ტურნირებში მონაწილეობის საგანგებო ნებართვა

- თუ კლუბი, სპორტული შედეგების საფუძველზე, მიიღებს უმეზ-ს საკლუბო შეჯიბრებაში მონაწილეობის უფლებას, მაგრამ საერთოდ არ გაუვლია ლიცენზირების პროცესი ან გაიარა უმეზ-ს ტურნირებში მონაწილეობისთვის საჭიროზე უფრო დაბალი რანგის/არაეკვივალენტური ლიცენზირების პროცესი, რადგან იგი არ მიეკუთვნება საქართველოს ჩემპიონატის რანგით უმაღლეს დივიზიონს – სფზ-ს, ასეთი კლუბის სახელით, შეუძლია გააკეთოს კლუბების ლიცენზირების რიგგარეშე განაცხადი უმეზ-ს საკლუბო ტურნირებში მონაწილეობაზე, [III დანართის](#) შესაბამისად.
- ამგვარ რიგგარეშე განაცხადზე დაყრდნობით, უმეზ-ს შეუძლია ფეხბურთის კლუბზე გასცეს უმეზ-ს შესაბამის საკლუბო შეჯიბრებაში მონაწილეობის საგანგებო ნებართვა, რაც წარმოადგენს უმეზ-ს შესაბამისი შეჯიბრებების დებულებების საგანს და ეხება მხოლოდ კონკრეტულ კლუბს, მხოლოდ კონკრეტულ სეზონში.

IV. კლუბების ლიცენზირების კრიტერიუმები

მუხლი 15 - ზოგადი ინფორმაცია

1. კლუბებმა უნდა შეასრულონ ამ თავში განსაზღვრული ყველა კრიტერიუმი, ქვემოთ მე-2 პუნქტში მითითებული კრიტერიუმების გარდა, რათა მიიღონ უეფა-ს ლიცენზია უეფა-ს საკლუბო ტურნირებში მონაწილეობისთვის (უეფა-ს ქალთა ჩემპიონთა ლიგის გარდა).
2. [17.2](#), [18.2](#), [19.2](#), [21](#), [22](#), [22¹](#), [34](#), [35](#), [35¹](#), [40](#), [42](#) და [43](#) მუხლებში განსაზღვრული კრიტერიუმების შეუსრულებლობა არ გამოიწვევს უარს უეფა-ს ლიცენზიაზე, თუმცა მოჰყვება სფფ-ის სადისციპლინო დებულებებით დადგენილი სანქციები (იხ. [მე-7 მუხლი](#) და [I დანართი](#)).

მუხლი 15¹ – უეფა-ს ქალთა ჩემპიონთა ლიგა

1. კლუბებმა უნდა შეასრულონ IX დანართში განსაზღვრული ყველა კრიტერიუმი, ქვემოთ მე-2 პუნქტში მითითებული კრიტერიუმების გარდა, რათა მიიღონ მონაწილეობა უეფა-ს ქალთა ჩემპიონთა ლიგაში.
2. [IX დანართის 2\(ბ\)](#), [5](#), [6](#), [7](#), [16](#) და [17](#) მუხლებში განსაზღვრული კრიტერიუმების შეუსრულებლობა არ გამოიწვევს უარს უეფა-ს ლიცენზიაზე, თუმცა მოჰყვება სფფ-ის სადისციპლინო დებულებებით დადგენილი სანქციები (იხ. [მე-7 მუხლი](#) და [I დანართი](#)).

საწარმო კრიტერიუმები

მუხლი 16 - ახალგაზრდული ფეხბურთის განვითარების დამტკიცებული პროგრამა

1. ლიცენზიის მაძიებელს უნდა გააჩნდეს ლიცენზიარის მიერ დამტკიცებული ახალგაზრდული ფეხბურთის განვითარების პროგრამა წერილობითი სახით. ლიცენზიარმა უნდა შეამოწმოს დამტკიცებული ახალგაზრდული ფეხბურთის განვითარების პროგრამის განხორციელება და შეაფასოს მისი ხარისხი.
2. ეს პროგრამა, მინიმუმ, უნდა მოიცავდეს შემდეგ საკითხებს:
 - ა) ახალგაზრდული ფეხბურთის განვითარების მიზნები და ძირითადი პრინციპები;
 - ბ) ახალგაზრდული ფეხბურთის სექტორის ორგანიზაცია (საორგანიზაციო სქემა: მასში ჩართული ორგანოები, კავშირი ლიცენზიის მაძიებელთან, ახალგაზრდული გუნდები და ა.შ.);
 - გ) პერსონალი (ტექნიკური, სამედიცინო, ადმინისტრაციული და ა.შ.) და საჭირო მინიმალური კვალიფიკაციები;

- დ) ახალგაზრდული ფეხბურთის სექტორის ინფრასტრუქტურა (მატჩების ჩასატარებელი და სავარჯიშო სპორტული ნაგებობები და ა.შ.);
- ე) ფინანსური რესურსები (არსებული ბიუჯეტი, ლიცენზიის მაძიებლის, ფეხბურთელების ან ადგილობრივი საზოგადოების შენატანები და ა.შ.) სფფ-ის მიერ დადგენილი მოთხოვნების შესაბამისად (იხ. ქვემოთ VI დანართი, G ქვეთავი);
- ვ) საფეხბურთო განათლების პროგრამა სხვადასხვა ასაკობრივი ჯგუფისთვის (სათამაშო ოსტატობა, ტექნიკური, ტაქტიკური და ფიზიკური მომზადება);
- ზ) სასწავლო პროგრამები თამაშის წესების, ანტი-დოპინგის, სპორტული სამართლიანობის და ანტი-რასიზმის შესახებ;
- თ) ახალგაზრდა ფეხბურთელების სამედიცინო მომსახურება (მათ შორის, სამედიცინო ჩანაწერების წარმოება);
- ი) შემოწმებისა და გამომხაურების მიღების პროცედურა, დასახული მიზნების მიღწევის შესაფასებლად;
- კ) პროგრამის ხანგრძლივობა (მინიმუმ – 3 და მაქსიმუმ – 7 წელი);
- ლ) ლიცენზიის მაძიებელმა უნდა უზრუნველყოს, რომ:
 - ახალგაზრდული ფეხბურთის განვითარების პროგრამაში ჩართულ ყველა ახალგაზრდა ფეხბურთელს აქვს სავალდებულო სასკოლო განათლების მიღების შესაძლებლობა, საქართველოს კანონმდებლობის შესაბამისად; და
 - ახალგაზრდული ფეხბურთის განვითარების პროგრამაში ჩართულ არც ერთ ახალგაზრდა ფეხბურთელს არ ეშლება ხელი, გააგრძელოს თავისი არასაფეხბურთო სწავლება.

მუხლი 17 - ახალგაზრდული გუნდები

1. ლიცენზიის მაძიებელს საკუთარ იურიდიულ სტრუქტურაში, ანგარიშგების პერიმეტრში მყოფი საწარმოს სტრუქტურაში ან საკუთარ იურიდიულ სტრუქტურაში აფილირებული სხვა იურიდიული პირის კლუბის სტრუქტურაში (იხ. მე-4 პუნქტი, ქვემოთ) უნდა ჰყავდეს მინიმუმ შემდეგი ახალგაზრდული გუნდები:
 - ა) 15-დან 21-წლამდე ასაკობრივ კატეგორიაში – ჭაბუკთა სულ ცოტა ორი გუნდი;
 - ბ) 10-დან 14-წლის ჩათვლით ასაკობრივ კატეგორიაში – ჭაბუკთა სულ ცოტა ორი გუნდი;
 - გ) 10-წლამდე ასაკის ბავშვთა სულ ცოტა ერთი გუნდი.
2. ამას გარდა, ახალგაზრდული ფეხბურთის სწორი სტრუქტურის უზრუნველყოფის მიზნით, ლიცენზიის მაძიებელს მოეთხოვება ჰყავდეს, მინიმუმ, შემდეგი გუნდები: 10-წლამდე, 11-წლამდე, 12-წლამდე, 13-წლამდე, 14-წლამდე, 15-წლამდე, 17-წლამდე, 19-წლამდე.

3. ყველა ზემოაღნიშნული გუნდი, 10-წლამდე ასაკის ბავშვთა გუნდის გარდა, ეროვნულ, რეგიონულ ან ადგილობრივ დონეზე უნდა იღებდეს მონაწილეობას სფფ-ის მიერ აღიარებულ ოფიციალურ შეჯიბრებებში ან პროგრამებში.
4. „ფეარ-პლეის“ და შეჯიბრებების პრინციპებიდან გამომდინარე, კლუბს/გუნდს მიენიჭება აფილირებულის სტატუსი, თუ ლიცენზიის მაძიებელი აფინანსებს და უწევს ტექნიკურ მხარდაჭერას ამ კლუბს/გუნდს და ეს ხარჯები სათანადოდ აღირიცხება ლიცენზიის მაძიებლის ანგარიშგების პერიმეტრში. ამასთან, სპორტული და შეჯიბრებების სამართლიანობის უზრუნველსაყოფად, ფილიალი კლუბი/გუნდი უნდა წარმოადგენდეს იმავე ქალაქს/რეგიონს, რომელსაც წარმოადგენს ლიცენზიის მაძიებელი.

მუხლი 18 - ფეხბურთელების სამედიცინო მომსახურება

1. ლიცენზიის მაძიებელმა უნდა ჩამოაყალიბოს და განახორციელოს პოლიტიკა, რომლითაც უზრუნველყოფს მის ძირითად გუნდში თამაშის უფლების მქონე ყველა ფეხბურთელის მიერ ყოველწლიური სამედიცინო შემოწმების გავლას, უეფა-ს სამედიცინო დებულებების შესაბამისი მოთხოვნების მიხედვით.
2. ლიცენზიის მაძიებელმა უნდა ჩამოაყალიბოს და განახორციელოს პოლიტიკა, რომლითაც უზრუნველყოფს, რომ 12 წელზე უფროსი ყველა ფეხბურთელი გადის ყოველწლიურ სამედიცინო შემოწმებას სფფ-ის მიერ კანონმდებლობის შესაბამისად დადგენილი მოთხოვნების მიხედვით.

მუხლი 19 - ფეხბურთელების რეგისტრაცია / კლუბის განვრთნილი ფეხბურთელები

1. ლიცენზიის მაძიებლის 10 წელზე უფროსი ასაკის ყველა ფეხბურთელი უნდა იყოს რეგისტრირებული სფფ-ში, რეგიონულ ფედერაციაში ან ლიგაში, ფეხბურთელთა სტატუსისა და ტრანსფერის შესახებ ფიფა-სა და სფფ-ის დებულებების შესაბამისად.
2. ლიცენზიის მაძიებლის ძირითადი გუნდის განაცხადში უნდა იყოს რეგისტრირებული, მინიმუმ, კლუბის განვრთნილი 5 ფეხბურთელი. ფეხბურთელი ითვლება კლუბის განვრთნილად, თუ იგი 15-დან 21 წლის ასაკამდე ჯამში, მინიმუმ, 36 თვის განმავლობაში იყო რეგისტრირებული აღნიშნულ კლუბში.

მუხლი 20 - წერილობითი კონტრაქტი პროფესიონალ ფეხბურთელებთან

ლიცენზიის მაძიებლის ყველა პროფესიონალ ფეხბურთელს უნდა ჰქონდეს წერილობითი კონტრაქტი ლიცენზიის მაძიებელთან, ფეხბურთელთა სტატუსისა და ტრანსფერის შესახებ ფიფა-სა და სფფ-ის დებულებების, ასევე სფფ-ის მიერ პროფესიონალ ფეხბურთელთა კონტრაქტებთან დაკავშირებით დადგენილი მინიმალური მოთხოვნების შესაბამისად.

მუხლი 21 - მონაწილეობა სემინარებში

ლიცენზიის მაძიებელი უნდა დაესწროს სფფ-ის მიერ ან მასთან თანამშრომლობით სალიცენზიო სეზონის წინა სეზონის განმავლობაში ჩატარებულ შემდეგ სემინარებს ან სხვა ღონისძიებებს:

1. თამაშის წესებსა და სამსაჯო საკითხებზე, რომელსაც უნდა დაესწროს, მინიმუმ, ძირითადი გუნდის კაპიტანი (ან მისი შემცვლელი) და მთავარი მწვრთნელი (ან მისი თანაშემწე);
2. სპორტული სამართლიანობის შესახებ, რომელსაც უნდა დაესწროს, მინიმუმ, ძირითადი გუნდის კაპიტანი (ან მისი შემცვლელი) და მთავარი მწვრთნელი (ან მისი თანაშემწე), აგრეთვე, კლუბის ტექნიკური და ადმინისტრაციული პერსონალი (სალიცენზიო კადრები).
3. სპორტული მედიცინის შესახებ, რომელსაც უნდა დაესწროს, მინიმუმ, წინამდებარე დებულებებით განსაზღვრული კლუბის ექიმი და ფიზიოთერაპევტი, აგრეთვე მთავარი მწვრთნელი (ან მისი თანაშემწე).

მუხლი 22 - რასობრივი თანასწორობისა და ანტიდისკრიმინაციული პოლიტიკა

ლიცენზიის მაძიებელმა უნდა ჩამოაყალიბოს და განახორციელოს ფეხბურთში რასიზმისა და დისკრიმინაციის წინააღმდეგ ბრძოლის პოლიტიკა, რასიზმის შესახებ უიფა-ს 10-პუნქტიანი გეგმის შესაბამისად, რომელიც განსაზღვრულია უიფა-ს უსაფრთხოებისა და წესრიგის დაცვის დებულებებში.

მუხლი 22¹ – ბავშვთა დაცვა და ზრუნვა

ახალგაზრდა ფეხბურთელების დასაცავად და მათზე ზრუნვის მიზნით, ლიცენზიის მაძიებელმა უნდა ჩამოაყალიბოს და განახორციელოს ზომები, უიფა-სა და სფფ-ის შესაბამისი ინსტრუქციების მიხედვით და უზრუნველყოს, რომ ისინი არიან დაცულ გარემოში, როდესაც ჩართულები არიან ლიცენზიის მაძიებლის აქტივობებში.

მუხლი 23 - სტადიონი უეფა-ს საკლუბო შეჯიბრებებისთვის

1. ლიცენზიის მაძიებელს უნდა ჰქონდეს სტადიონ(ებ)ი უეფა-ს საკლუბო შეჯიბრებებისთვის, რომელიც უნდა მდებარეობდეს სფფ-ის ტერიტორიაზე და დამტკიცებული იყოს სფფ-ის მიერ.
2. თუ ლიცენზიის მაძიებელი არ არის სტადიონის მფლობელი, მან უნდა წარმოადგინოს წერილობითი კონტრაქტ(ებ)ი იმ სტადიონ(ებ)ის მფლობელ(ებ)თან, რომელსაც გამოიყენებს, აგრეთვე, სტადიონ(ებ)ის მესაკუთრ(ებ)ის მიერ სტადიონ(ებ)ის საკუთრების დამადასტურებელი დოკუმენტაცია.
3. ამ კონტრაქტ(ებ)ით უზრუნველყოფილი უნდა იყოს სტადიონ(ებ)ის გამოყენება სალიცენზიო სეზონში უეფა-ს საშინაო მატჩებისთვის.
4. სტადიონ(ებ)ი უნდა აკმაყოფილებდეს სტადიონების ინფრასტრუქტურის შესახებ უეფა-ს დებულებებში განსაზღვრულ მინიმალურ მოთხოვნებს და კლასიფიცირებული და დამტკიცებული იყოს, მინიმუმ:
 - უეფა-ს მე-2 კატეგორიის სტადიონად – უეფა-ს საკლუბო შეჯიბრებების 1-ლი და მე-2 საკვალიფიკაციო ეტაპებისთვის;
 - უეფა-ს მე-3 კატეგორიის სტადიონად – უეფა-ს ჩემპიონთა ლიგის მე-3 საკვალიფიკაციო ეტაპისთვის ან უეფა-ს ევროპის ლიგის მე-3 საკვალიფიკაციოსა და პლეი-ოფისთვის;
 - უეფა-ს მე-4 კატეგორიის სტადიონად – უეფა-ს ჩემპიონთა ლიგის პლეი-ოფიდან დაწყებული ან უეფა-ს ევროპის ლიგის ჯგუფური ეტაპიდან დაწყებული.

ან სფფ-ის იურისდიქციის ფარგლებში მოთხოვნილი უეფა-ს კატეგორიის სტადიონის არარსებობის შემთხვევაში, უნდა იყოს წარმოდგენილი სფფ-ის ტერიტორიაზე უმაღლესი კატეგორიის სტადიონი.

მუხლი 24 - უსაფრთხოებისა და წესრიგის დაცვა

ლიცენზიის მაძიებელმა უნდა უზრუნველყოს უსაფრთხოებისა და წესრიგის დაცვა პოლიცია/დაცვის ორგანიზაციების და, საჭიროების შემთხვევაში, განმკარგულებლების საშუალებით, საშინაო მატჩებზე, თითოეულ სტადიონზე, რომელსაც წარმოადგენს [23-ე მუხლის](#) შესაბამისად.

მუხლი 25 - სავარჯიშო ობიექტები: არსებობა და მინიმალური ინფრასტრუქტურა

1. ლიცენზიის მაძიებელს უნდა ჰქონდეს სავარჯიშო ობიექტ(ებ)ი, რომელიც, მინიმუმ, უნდა აკმაყოფილებდეს სფშ-ის მიერ დადგენილ მოთხოვნებს, რომელსაც ეს უკანასკნელი აცნობებს სალიცენზიო სეზონის დაწყებამდე.
2. აღნიშნული სავარჯიშო ობიექტები უნდა იყოს უსაფრთხო და ხელმისაწვდომი ლიცენზიის მაძიებლის ყველა გუნდისთვის როგორც სავარჯიშოდ, ასევე ახლაგაზრდული გუნდების ოფიციალური მატჩების ჩასატარებლად, სალიცენზიო სეზონის განმავლობაში, კლუბის ახალგაზრდული ფეხბურთის განვითარების პროგრამის გათვალისწინებით.
3. სავარჯიშო ობიექტად მხოლოდ ძირითადი სტადიონის წარმოდგენა ([მუხ. 23](#)) არ ჩაითვლება მოთხოვნის დაკმაყოფილებად.
4. თუ ლიცენზიის მაძიებელი არ არის სავარჯიშო ობიექტ(ებ)ის მფლობელი, მან უნდა წარმოადგინოს წერილობითი კონტრაქტ(ებ)ი მის(მათ) მფლობელ(ებ)თან, აგრეთვე, ობიექტ(ებ)ის მესაკუთრე(ებ)ისგან ამ ობიექტ(ებ)ის საკუთრების დამადასტურებელი დოკუმენტაცია.

მუხლი 26 - კლუბის ოფისი

1. ლიცენზიის მაძიებელი უნდა ფლობდეს ან ქირაობდეს საოფისე ფართს, რომელშიც განთავსდება ადმინისტრაცია. იჯარის შემთხვევაში, უნდა იქნეს წარმოდგენილი წერილობითი კონტრაქტი საოფისე ფართ(ებ)ის მფლობელ(ებ)თან, აგრეთვე, ფართ(ებ)ის მესაკუთრე(ებ)ისგან ამ ფართ(ებ)ის საკუთრების დამადასტურებელი დოკუმენტაცია.
2. ოფისი უნდა იყოს აღჭურვილი აუცილებელი მინიმალური ტექნიკური ინფრასტრუქტურით: ტელეფონი, ელ-ფოსტა და კომპიუტერი ინტერნეტ კავშირით.

საკაპრო-ადმინისტრაციული კრიტერიუმები

მუხლი 27 - კლუბის ადმინისტრაცია

1. ლიცენზიის მაძიებელს უნდა ჰყავდეს დანიშნული ყოველდღიური საქმიანობის წარმართვისთვის საჭირო რაოდენობის კვალიფიციური თანამშრომლები.
2. როგორც მინიმუმ, ლიცენზიის მაძიებელს უნდა ჰყავდეს ლიცენზირების მენეჯერი, პიროვნება, რომელიც პასუხისმგებელი იქნება ლიცენზირების საკითხებზე კონტაქტის დამყარებაზე

ლიცენზიის მაძიებელსა და ლიცენზიარს შორის. თუმცა, დირექტორი, როგორც ეს განსაზღვრულია ქვემოთ, **28-ე მუხლში**, არის მთლიანად პასუხისმგებელი სფფ-ის კლუბების ლიცენზირების მოქმედი დებულებების განხორციელებასა და კლუბების ლიცენზირების კრიტერიუმების შესრულებაზე. სფფ უფლებას იტოვებს, ჩაატაროს ფეხბურთის კლუბების ლიცენზირების მენეჯერების ტესტირება, რომლის შედეგებიც გათვალისწინებული იქნება ლიცენზირების პროცესში (მაგ., კლუბს უარი ეთქვას ლიცენზირების მენეჯერის დარეგისტრირებაზე და ა.შ.).

3. ლიცენზიის მაძიებელმა უნდა უზრუნველყოს, რომ ოფისი ღია იყოს სფფ-სთან და საზოგადოებასთან ურთიერთობისთვის. მას უნდა გააჩნდეს რეესტრში რეგისტრირებული ოფიციალური ელ-ფოსტის მისამართი (იხ. [45.2გ პუნქტი](#)), რომლიდანაც გამოგზავნილი ინფორმაცია ითვლება კლუბის მიერ ხელმოწერილად, თუ იგი არ ეხება დოკუმენტს, რომელზეც მოითხოვება სხვა მხარის ხელმოწერაც.
4. ლიცენზიის მაძიებელს უნდა ჰქონდეს მოქმედი ოფიციალური ვებ-გვერდი, რომელზეც აუცილებლად უნდა იყოს შემდეგი ინფორმაცია:
 - ა) კლუბის საორგანიზაციო სტრუქტურა (სქემის სახით), ძალაში შესვლის თარიღის მითითებით;
 - ბ) ყველა სალიცენზიო კადრის ვინაობა, ფოტოსურათი და ყველა თანამდებობა, რომელიც მათ უკავია კლუბში;
 - გ) ლიცენზიის მაძიებელი კლუბის ძირითადი საკონტაქტო ინფორმაცია, რომელიც მოითხოვება ზემოთ მე-2 პუნქტში (მინ., ტელეფონი, ელ-ფოსტა). ცალკე უნდა იყოს აღნიშნული გულშემატკივართან მეკავშირე ოფიცრის საკონტაქტო რეკვიზიტები (ელ-ფოსტა და ტელეფონი).ვებ-გვერდზე განთავსებული ინფორმაცია უნდა შეესაბამებოდეს ლიცენზირების პროცესში წარმოდგენილ ინფორმაციას.

მუხლი 28 - დირექტორი – უფლებამოსილი პირი

1. ლიცენზიის მაძიებელს უნდა ჰყავდეს დანიშნული დირექტორი, რომელიც, ლიცენზიის მაძიებლის სადამფუძნებლო დოკუმენტაციის თანახმად, არის ხელმძღვანელობასა და წარმოდგენილობაზე უფლებამოსილი პირი, უშუალოდ და სრულადაა პასუხისმგებელი ყოველდღიური საქმიანობის წარმართვაზე, ასევე კლუბების ლიცენზირებასთან დაკავშირებულ საკითხებზე. იგი უნდა ესწრებოდეს კლუბების ლიცენზირების შესაბამის ღონისძიებებს.
2. იგი უნდა იყოს რეგისტრირებული სფფ-ში.

მუხლი 29 - ფინანსისტი

1. ლიცენზიის მაძიებელს უნდა ჰყავდეს დანიშნული კვალიფიციური ფინანსისტი, რომელიც პასუხისმგებელი იქნება მის ფინანსურ საკითხებზე.
2. ფინანსისტი უნდა ფლობდეს, მინიმუმ, ერთ-ერთ შემდეგ კვალიფიკაციას:
 - ა) საქართველოს პროფესიონალ ბუღალტერთა და აუდიტორთა ფედერაციის (ბაფ) მიერ გაცემული პროფესიონალი ბუღალტრის ან მთავარი ბუღალტრის სერტიფიკატი;
 - ბ) კვალიფიციური აუდიტორის დამადასტურებელი დოკუმენტი;
 - გ) გააჩნდეს სფშ-ის ან სფშ-ის მიერ აღიარებული ორგანიზაციის გაცემული ფინანსისტის დიპლომი (რასაც ეს უკანასკნელი აცნობებს კლუბებს სალიცენზიო სეზონის დაწყებამდე).
3. იგი უნდა იყოს რეგისტრირებული სფშ-ში.

მუხლი 30 - მედია-ოფიცერი

1. ლიცენზიის მაძიებელს უნდა ჰყავდეს დანიშნული მედია-ოფიცერი, რომელიც პასუხისმგებელი იქნება მას-მედიასთან დაკავშირებულ საკითხებზე, ასევე საზოგადოებასთან ურთიერთობაზე, მათ შორის, საერთაშორისო დონეზე (მაგ., ურთიერთობა ფეხბურთის მმართველ ორგანიზაციებთან – ფიფა და უეფა). იგი უნდა ფლობდეს უეფა-ს ერთ-ერთ ოფიციალურ ენას: ინგლისურს, ფრანგულს ან გერმანულს.
2. მედია-ოფიცერს უნდა გააჩნდეს ერთ-ერთი ქვემოთ ჩამოთვლილი კვალიფიკაცია:
 - ა) ჟურნალისტიკის დიპლომი;
 - ბ) გააჩნდეს სფშ-ის ან სფშ-ის მიერ აღიარებული ორგანიზაციის გაცემული მედია-ოფიცრის დიპლომი (რასაც ეს უკანასკნელი აცნობებს კლუბებს სალიცენზიო სეზონის დაწყებამდე);
 - გ) გააჩნდეს სფშ-ის მიერ გაცემული „კომპეტენტურობის აღიარება“, რომელიც ემყარება, მინიმუმ, მ-წლიან პრაქტიკულ გამოცდილებას მსგავს საქმიანობაში.
3. მედია-ოფიცერი უნდა იყოს რეგისტრირებული სფშ-ში.

მუხლი 31 - ექიმი

1. ლიცენზიის მაძიებელს უნდა ჰყავდეს დანიშნული მინიმუმ ერთი კვალიფიციური ექიმი, რომელიც პასუხისმგებელია მატჩებისა და ვარჯიშების დროს სამედიცინო მხარდაჭერაზე, ასევე დოპინგის პრევენციაზე. იგი არ უნდა ითავსებდეს სხვა სალიცენზიო თანამდებობას.

2. ექიმი უნდა იყოს სერტიფიცირებული ჯანდაცვის ეროვნული სამინისტროს მიერ.
3. იგი უნდა იყოს რეგისტრირებული სფშ-ში.

მუხლი 32 - ფიზიოთერაპევტი

1. ლიცენზიის მაძიებელს უნდა ჰყავდეს დანიშნული მინიმუმ ერთი კვალიფიციური ფიზიოთერაპევტი, რომელიც პასუხისმგებელია ძირითადი გუნდის მატჩებისა და ვარჯიშების დროს მკურნალობასა და მასაჟზე.
2. ფიზიოთერაპევტს უნდა გააჩნდეს ჯანდაცვის ეროვნული სამინისტროსა და/ან განათლების სამინისტროს მიერ აღიარებული კვალიფიკაცია.
3. იგი უნდა იყოს რეგისტრირებული სფშ-ში.

მუხლი 32¹ – ახალგაზრდული გუნდების ექიმი

1. ლიცენზიის მაძიებელს უნდა ჰყავდეს დანიშნული, მინიმუმ, ერთი ექიმი ან ფიზიოთერაპევტი, რომელიც აღიარებულია შესაბამისი ჯანდაცვის საჯარო ორგანოების მიერ, და პასუხისმგებელია ახალგაზრდული გუნდების სამედიცინო მომსახურებაზე.
2. იგი უნდა იყოს რეგისტრირებული სფშ-ში.

მუხლი 33 - უსაფრთხოების ოფიცერი

1. ლიცენზიის მაძიებელს უნდა ჰყავდეს დანიშნული კვალიფიციური უსაფრთხოების ოფიცერი, რომელიც პასუხისმგებელი იქნება უსაფრთხოებისა და წესრიგის დაცვის საკითხებზე და შეასრულებს საკონტაქტო რგოლის ფუნქციას სფშ-ის უსაფრთხოების ორგანოსთან.
2. უსაფრთხოების ოფიცერი უნდა ფლობდეს, მინიმუმ, ერთ-ერთ შემდეგ კვალიფიკაციას:
 - ა) საქართველოს კანონმდებლობის მიხედვით გაცემული მოქმედი ან ყოფილი პოლიციელის ან სამართალდამცავი ორგანოების თანამშრომლის მოწმობა;
 - ბ) სფშ-ის ან სახელმწიფოში აღიარებული ორგანიზაციის მიერ ჩატარებული სპეციფიკური კურსის შედეგად გაცემული უსაფრთხოებისა და წესრიგის დაცვის დიპლომი.
3. იგი უნდა იყოს რეგისტრირებული სფშ-ში.

მუხლი 34 - მატჩების მენეჯერი

1. ლიცენზიის მაძიებელს დანიშნული უნდა ჰყავდეს მატჩების მენეჯერი, რომელიც პასუხისმგებელი იქნება მატჩის ორგანიზებაზე.
2. მატჩების მენეჯერს გავლილი უნდა ჰქონდეს სფფ-ის მიერ ორგანიზებული ან სფფ-ის მიერ აღიარებული კურსი/სემინარები (თუკი ჩატარდება).
3. იგი უნდა იყოს რეგისტრირებული სფფ-ში.

მუხლი 35 - გულშემატკივრებთან მეკავშირე ოფიცერი

1. ლიცენზიის მაძიებელს უნდა ჰყავდეს დანიშნული გულშემატკივრებთან კავშირზე პასუხისმგებელი პირი – გულშემატკივართან მეკავშირე ოფიცერი (გმო).
2. გმო რეგულარულად უნდა ხვდებოდეს და თანამშრომლობდეს შესაბამისი კლუბის პერსონალთან, ნებისმიერ შესაფერის საკითხთან დაკავშირებით. გმო რეალურად უნდა ფუნქციონირებდეს და ასრულებდეს სფფ-ის მიერ დადგენილ ფუნქცია-მოვალეობებს, რაც უნდა აისახოს მის თანამდებობრივ ინსტრუქციაში.
3. ამას გარდა, ლიცენზიის მაძიებელი ვალდებულია უზრუნველყოს გმო-ს უფლებები, რომელსაც განსაზღვრავს სფფ.
4. იგი უნდა იყოს რეგისტრირებული სფფ-ში.
5. ლიცენზიის მაძიებელმა უნდა დაადასტუროს, მინიმუმ, 50 გულშემატკივრის რეგისტრაცია.

მუხლი 35¹ – შეზღუდული ქმედუნარიანობის მქონე პირებთან მეკავშირე ოფიცერი

1. ლიცენზიის მაძიებელს უნდა ჰყავდეს დანიშნული შეზღუდული ქმედუნარიანობის მქონე პირებთან მეკავშირე ოფიცერი (შმო), რათა ხელი შეუწყონ ჩართულობისა და წვდომის შესაძლებლობისკენ მიმართულ მომსახურებებსა და ობიექტებს.
2. შმო რეგულარულად უნდა ხვდებოდეს და თანამშრომლობდეს შესაბამისი კლუბის პერსონალთან, ნებისმიერ შესაფერის საკითხთან დაკავშირებით.
3. იგი უნდა იყოს რეგისტრირებული სფფ-ში.

მუხლი 36 - ძირითადი გუნდის მთავარი მწვრთნელი

1. ლიცენზიის მაძიებელს უნდა ჰყავდეს დანიშნული კვალიფიციური მთავარი მწვრთნელი, რომელიც პასუხისმგებელი იქნება ძირითადი გუნდის საფეხბურთო საკითხებზე.
2. მთავარ მწვრთნელთან ხელშეკრულება უნდა გაფორმდეს, მინიმუმ, რეგისტრაციის სეზონის ბოლომდე.
3. მთავარ მწვრთნელს უნდა გააჩნდეს, მინიმუმ, ერთ-ერთი შემდეგი კვალიფიკაცია:
 - ა) მოქმედი UEFA-PRO სამწვრთნელო ლიცენზია;
 - ბ) არა-UEFA-ს მოქმედი სამწვრთნელო ლიცენზია, რომელიც UEFA-ს მიერ აღიარებულია, მინიმუმ, ზემოთ ა) პუნქტში მითითებული ლიცენზიის ეკვივალენტურად.
4. იგი უნდა იყოს რეგისტრირებული სფფ-ში.

მუხლი 37 - ძირითადი გუნდის მთავარი მწვრთნელის თანაშემწე

1. ლიცენზიის მაძიებელს უნდა ჰყავდეს დანიშნული კვალიფიციური ძირითადი გუნდის მთავარი მწვრთნელის თანაშემწე, რომელიც ძირითადი გუნდის მთავარ მწვრთნელს დაეხმარება ყველა საფეხბურთო საკითხში.
2. ძირითადი გუნდის მთავარი მწვრთნელის თანაშემწეს უნდა გააჩნდეს ერთ-ერთი შემდეგი მინიმალური კვალიფიკაცია:
 - ა) მოქმედი UEFA-A სამწვრთნელო ლიცენზია;
 - ბ) არა-UEFA-ს მოქმედი სამწვრთნელო ლიცენზია, რომელიც UEFA-ს მიერ აღიარებულია, მინიმუმ, ზემოთ ა) პუნქტში მითითებული ლიცენზიის ეკვივალენტურად.
3. იგი უნდა იყოს რეგისტრირებული სფფ-ში.

მუხლი 38 - ახალგაზრდული ფეხბურთის განვითარების პროგრამის ხელმძღვანელი

1. ლიცენზიის მაძიებელს უნდა ჰყავდეს დანიშნული ახალგაზრდული ფეხბურთის განვითარების პროგრამის კვალიფიციური ხელმძღვანელი, რომელიც პასუხისმგებელი იქნება ახალგაზრდული ფეხბურთის სექტორის ყოველდღიური საქმიანობის მართვასა და ტექნიკურ ასპექტებზე.
2. ახალგაზრდული ფეხბურთის განვითარების პროგრამის ხელმძღვანელს უნდა გააჩნდეს ერთ-ერთი შემდეგი მინიმალური კვალიფიკაცია:

- ა) მოქმედი UEFA-A სამწვრთნელო ლიცენზია;
 - ბ) არა-შეშვას-ს მოქმედი სამწვრთნელო ლიცენზია, რომელიც შეშვას-ს მიერ აღიარებულია, მინიმუმ, ზემოთ ა) პუნქტში მითითებული ლიცენზიის ეკვივალენტურად;
 - გ) შეშვას-ს მოქმედი ელიტარული ახალგაზრდული A ლიცენზია, რომელიც გაცემულია სფფ-ის ან შეშვას-ს სხვა წევრი ასოციაციის მიერ და აღიარებულია შეშვას-ს მიერ.
3. იგი უნდა იყოს რეგისტრირებული სფფ-ში.

მუხლი 39 - ახალგაზრდული გუნდების მწვრთნელები

1. თითოეულ სავალდებულო ახალგაზრდულ გუნდში (იხ. [მუხ. 17](#)) ლიცენზიის მაძიებელს უნდა ჰყავდეს დანიშნული მინიმუმ ერთი კვალიფიციური მწვრთნელი, რომელიც პასუხისმგებელი იქნება შესაბამისი ახალგაზრდული გუნდის ყველა საფეხბურთო საკითხზე.
2. ახალგაზრდული გუნდების მწვრთნელები:
 - ა) უნდა ფლობდნენ შემდეგ მინიმალურ სამწვრთნელო კვალიფიკაციას:
 - 15-21 წლის ფეხბურთელებით დაკომპლექტებულ ახალგაზრდულ გუნდებში – მოქმედი UEFA-A სამწვრთნელო ლიცენზია,
 - 10-14 წლის და 10-წლამდე ფეხბურთელებით დაკომპლექტებულ ახალგაზრდულ გუნდებში – მოქმედი UEFA-B სამწვრთნელო ლიცენზია; ან
 - ბ) ფლობდნენ არა-შეშვას-ს მოქმედ სამწვრთნელო ლიცენზიას, რომელიც შეშვას-ს მიერ აღიარებულია, მინიმუმ, ზემოთ ა) პუნქტში მითითებული ლიცენზიის ეკვივალენტურად; ან
 - გ) ფლობდნენ შეშვას-ს მოქმედ ელიტარულ ახალგაზრდულ A ლიცენზიას, რომელიც გაცემულია სფფ-ის ან შეშვას-ს სხვა წევრი ასოციაციის მიერ და აღიარებულია შეშვას-ს მიერ.
3. ისინი უნდა იყვნენ რეგისტრირებული სფფ-ში.

მუხლი 40 - დამატებითი ტექნიკური პერსონალი

1. ლიცენზიის მაძიებელს უნდა ჰყავდეს დანიშნული სათანადო განათლების მქონე შემდეგი ტექნიკური პერსონალი:
 - ა) მეკარეების მწვრთნელი, რომელიც ძირითადი გუნდის მთავარ მწვრთნელს დაეხმარება მეკარეთა წვრთნაში.
 - ბ) ფიზ-მომზადების მწვრთნელი, რომელიც ძირითადი გუნდის მთავარ მწვრთნელს დაეხმარება ფეხბურთელთა ფიზიკურ მომზადებაში.
2. დამატებით ტექნიკურ პერსონალს უნდა გააჩნდეს ერთ-ერთი შემდეგი მინიმალური კვალიფიკაცია:

- ა) მოქმედი UEFA-B სამწვრთნელო ლიცენზია;
 - ბ) არა-შეფას-ს მოქმედი სამწვრთნელო ლიცენზია, რომელიც შეფას-ს მიერ აღიარებულია, მინიმუმ, ზემოთ ა) პუნქტში მითითებული ლიცენზიის ეკვივალენტურად.
3. ისინი უნდა იყვნენ რეგისტრირებული სფფ-ში.

მუხლი 41 - ზოგადი მოთხოვნები 36-40 მუხლებთან დაკავშირებით

36-40 მუხლებთან დაკავშირებით, მოთხოვნილი შეფას-ს სამწვრთნელო ლიცენზიის მფლობელად ითვლება მწვრთნელი, რომელსაც, შეფას-ს მწვრთნელთა კონვენციის მოთხოვნების განხორციელების შესაბამისად:

- ა) შეფას-ს წევრი ეროვნული ასოციაციის მიერ მიეცა შეფას-ს სამწვრთნელო ლიცენზია და მოქმედია სალიცენზიო განაწვევტილების მიღების თარიღისთვის; ან
- ბ) მინიმუმ, დაწყებული აქვს მოთხოვნილ შეფას-ს სამწვრთნელო ლიცენზიის მისაღებად კურსებზე სწავლა. ასეთ კურსზე უბრალოდ რეგისტრაცია არაა საკმარისი კრიტერიუმის დასაკმაყოფილებლად.

მუხლი 42 - უფლებები და მოვალეობები

1. [27-40](#) მუხლებში განსაზღვრული პერსონალის უფლებები და მოვალეობები უნდა იყოს განსაზღვრული წერილობითი ფორმით (ცალკე, ორმხრივად ხელმოწერილ თანამდებობრივ ინსტრუქციაში, მიუხედავად იმისა, არის თუ არა ეს განსაზღვრული მათთან გაფორმებულ შრომით ხელშეკრულებებში.
2. ერთი პიროვნება არ შეიძლება ითავსებდეს ორზე მეტ თანამდებობას, ხოლო მთავარ მწვრთნელს ეკრძალება სხვა თანამდებობის შეთავსება. ასევე ადმინისტრაციულ თანამდებობებზე დაუშვებელია სპორტულ-ტექნიკური პერსონალის დანიშვნა ან სხვა პრაქტიკულად შეუთავსებელი თანამდებობების დაკავება ერთი პირის მიერ, რაზედაც ლიცენზიარის გადანაწვევტილება ითვლება კომპეტენტურად.
3. გულშემატკივართან მეკავშირე იმავდროულად შეიძლება იყოს კლუბის სამდივნოს თანამშრომელი, როგორც განსაზღვრულია [27-ე მუხლში](#), ან [30-ე მუხლით](#) განსაზღვრული მედია ოფიცერი, ან [35-ე მუხლით](#) განსაზღვრული შპო. ამასთან, [35-ე და 35-ე მუხლებით](#) განსაზღვრული თანამდებობების შეთავსება ერთი პირის მიერ არ შედის ზემოთ მე-2 პუნქტში აღნიშნული ლიმიტის დაანგარიშებაში.
4. [27-40](#) მუხლებში განსაზღვრულ ყველა სალიცენზიო კადრს უნდა ჰქონდეს მონერული ხელი სფფ-ის მიერ დადგენილ სპორტული სამართლიანობის დეკლარაციაზე.

5. [27-40](#) მუხლებში განსაზღვრულ თითოეულ პერსონალს უნდა გააჩნდეს პერსონალური მოქმედი ელ-ფოსტის მისამართი, რომელიც უნდა ეცნობოს ლიცენზიარს. პერსონალის მიერ კლუბის ან სხვა კადრის ელ-ფოსტის მისამართის გამოყენება ჩაითვლება ამ მოთხოვნის დარღვევად.

მუხლი 43 - სეზონის განმავლობაში შეცვლის ვალდებულება

1. თუ [27-40](#) მუხლებში განსაზღვრული თანამდებობა სეზონის განმავლობაში ვაკანტური გახდება, ლიცენზიის მაძიებელმა უნდა უზრუნველყოს, რომ მაქსიმუმ 60 დღის განმავლობაში ასეთი თანამდებობა დაიკავოს პიროვნებამ, რომელსაც გააჩნია მოთხოვნილი კვალიფიკაცია.
2. თუ თანამდებობა ვაკანტური გახდება ავადმყოფობის ან უბედური შემთხვევის (მაგ., ავტოავარია ან სხვ.) გამო, სფფ-ს შეუძლია გაახანგრძლივოს 60-დღიანი პერიოდი, თუ არსებობს საფუძლიანი დადასტურება, რომ აღნიშნული პიროვნება კვლავ ავადაა და არ შესწევს უნარი, შეასრულოს საკუთარი ფუნქცია-მოვალეობები.
3. თუ [27-40](#) მუხლებში განსაზღვრული თანამდებობა სეზონის განმავლობაში ვაკანტური გახდება ხელმეორედ და ლიცენზიარი ჩათვლის, რომ კლუბი ამას აკეთებს დროის მოგების მიზნით, ლიცენზიარს უფლება აქვს, შეზღუდოს 60-დღიანი პერიოდი და კლუბს დაუწესოს განსხვავებული ვადები, საკუთარი შეხედულებისამებრ.
4. ზემოაღნიშნული საშეღავათო პერიოდები იზღუდება ლიცენზირების გრაფიკით დადგენილი შესაბამისი სალიცენზიო დოკუმენტაციის წარდგენის თარიღით.
5. [27-40](#) მუხლებში განსაზღვრულ თანამდებობებზე დანიშნული თანამშრომლების გათავისუფლების და/ან შეცვლის შესახებ სფფ-ს უნდა ეცნობოს და წარედგინოს სრული საკადრო დოკუმენტაცია, გათავისუფლებიდან/ცვლილებიდან 5 სამუშაო დღის განმავლობაში.

სამართლებრივი კრიტერიუმები

მუხლი 44 - იურიდიული დეკლარაციები

1. ლიცენზიის მაძიებელმა უნდა წარმოადგინოს იურიდიული ძალის მქონე დეკლარაცია, რომელიც ადასტურებს, რომ იგი:
 - ა) იღებს ვალდებულებას, ყოველთვის დაიცვას ფიფა-ს, უეფა-ს და სფფ-ის წესდებები, დებულებები და გადანყვეტილებები, აგრეთვე, აღიარებს ლოზანაში არსებული სპორტის საარბიტრაჟო სასამართლოს (CAS) იურისდიქციას, როგორც ეს უეფა-ს წესდების შესაბამის მუხლებშია განსაზღვრული, ასევე სფფ-ის წესდებით

განსაზღვრული დავების განმხილველი უმაღლესი ორგანოს იურისდიქციას;

- ბ) ეროვნულ დონეზე მონაწილეობას მიიღებს სფფ-ის მიერ აღიარებულ და დამტკიცებულ შეჯიბრებებში;
- გ) საერთაშორისო დონეზე მონაწილეობას მიიღებს შიფს-ს ან ფიფა-ს მიერ აღიარებულ შეჯიბრებებში (ექვების გასაფანტად, ეს პირობა არ ეხება ამხანაგურ მატჩებს);
- დ) დაუყოვნებლივ აცნობებს სფფ-ს ყველა მნიშვნელოვანი ცვლილების ან მოვლენის, ასევე დიდი ეკონომიკური მნიშვნელობის გარემოების შესახებ;
- ე) იღებს ვალდებულებას, დაიცვას სფფ-ის კლუბების ლიცენზირების დებულებები შიფს-ს საკლუბო ტურნირებში მონაწილეობისთვის;
- ვ) იღებს ვალდებულებას, დაიცვას შიფს-ს კლუბების ლიცენზირებისა და ფინანსური ფეარ-პლეს დებულებები;
- ზ) მისი ანგარიშგების პერიმეტრი განსაზღვრულია [47-ე მუხლის](#) შესაბამისად;
- თ) ის იქნება პასუხისმგებელი ანგარიშგების პერიმეტრში ჩართული ნებისმიერი სანარმოს ნებისმიერ შედეგზე, რომელიც არ დაიცავს ზემოთ ე) და ვ) პუნქტებით გათვალისწინებულ ვალდებულებებს;
- ი) ყველა წარმოდგენილი დოკუმენტი სრულყოფილია და უტყუარი;
- კ) სფფ-ის კლუბების ლიცენზირების ადმინისტრაციას და გადაწყვეტილების მიმღებ ორგანოებს, შიფს-ს ადმინისტრაციას და სფფ-ის და შიფს-ს სასამართლო ორგანოებს აძლევს ნებისმიერი დოკუმენტის შემოწმებისა და ნებისმიერი სახელმწიფო ან კერძო ორგანიზაციიდან ინფორმაციის მოძიების უფლებას, საქართველოს კანონმდებლობის შესაბამისად;
- ლ) აცნობიერებს, რომ შიფს და სფფ იტოვებენ უფლებას, ეროვნულ დონეზე მოახდინოს შესაბამისობის შემოწმებები, წინამდებარე დებულებების [56-ე მუხლის](#) შესაბამისად.

- 2. ლიცენზიის მაძიებელმა უნდა წარმოადგინოს იურიდიული ძალის მქონე დეკლარაცია, რომელიც ადასტურებს, რომ მის ყველა თანამშრომელს (ფეხბურთელების ჩათვლით) აქვს ხელი მოწერილი სპორტული სამართლიანობის დეკლარაციაზე, როგორც ამას განსაზღვრავს სფფ.
- 3. ზემოთ, 1 და 2 პუნქტებში აღნიშნული დეკლარაციები უნდა იყოს დამოწმებული ლიცენზიის მაძიებლის უფლებამოსილი პირის ხელმოწერით, ლიცენზიარისთვის სამართლებრივი დოკუმენტაციის წარდგენის საბოლოო თარიღამდე ერთი თვის ვადაში.

მუხლი 45 - მინიმალური სამართლებრივი ინფორმაცია

- 1. ლიცენზიის მაძიებელმა უნდა წარმოადგინოს სამეწარმეო რეესტრში რეგისტრირებული მოქმედი წესდება, რომლის თანახმადაც, ლიცენზიის მაძიებლის ძირითად საქამიანობას უნდა წარმოადგენდეს ფეხბურთი და

მისი განვითარება (მაგ., პროფესიული და/ან სამოყვარულო ფეხბურთი, ახალგაზრდული ფეხბურთი, საფეხბურთო ინფრასტრუქტურა, სხვ.).

2. ლიცენზიის მაძიებელმა უნდა წარმოადგინოს სამართლებრივი დოკუმენტაციის წარდგენის საბოლოო თარიღამდე ერთი თვის ვადაში განახლებული ამონაწერი საჯარო რეესტრიდან ან სფფ-ის საკლებო რეესტრიდან, რომელიც მოიცავს შემდეგ მინიმალურ ინფორმაციას:

- ა) სრული იურიდიული სახელწოდება ქართულ და ინგლისურ ენებზე;
- ბ) სათავო ოფისის მისამართი;
- გ) ელ-ფოსტის მისამართი;
- დ) სამართლებრივი ფორმა;
- ე) ხელმოწერაზე უფლებამოსილი პირების სია;
- ვ) საჭირო ხელმოწერის ტიპი.

იმ შემთხვევაში თუ ზემოთ ა)-ვ) პუნქტებში მითითებული ინფორმაცია, საკანონმდებლო შეზღუდვის გამო, ვერ აისახება რეესტრის ამონაწერში, ნაკლები ინფორმაცია უნდა მიეთითოს ლიცენზიის მაძიებლის წესდებაში.

მუხლი 46 - ჯგუფის იურიდიული სტრუქტურა და საბოლოო მაკონტროლებელი მხარე

1. ლიცენზიის მაძიებელმა ლიცენზიარს უნდა წარუდგინოს ინფორმაცია საკუთარი ჯგუფის იურიდიული სტრუქტურის შესახებ, ოფიციალური საანგარიშგებო თარიღის მდგომარეობით, ლიცენზიარისთვის განაცხადის წარდგენისთვის დადგენილ საბოლოო ვადამდე. ჯგუფის სტრუქტურა წარმოდგენილი უნდა იყოს სქემის სახით და სათანადო წესით იყოს დამტკიცებული ხელმძღვანელების მიერ. ლიცენზიარს უნდა მიეწოდოს ინფორმაცია ნებისმიერი ცვლილების შესახებ, რომელიც განხორციელდა ჯგუფის იურიდიულ სტრუქტურაში ოფიციალურ საანგარიშგებო თარიღსა და ლიცენზიარისთვის ზემოაღნიშნული სქემის წარდგენის თარიღს შორის დროის მონაკვეთში.

2. ამ დოკუმენტში ნათლად და გარკვევით და ცალ-ცალკე უნდა იყოს წარმოდგენილი ინფორმაცია:

- ა) ლიცენზიის მაძიებლის და, თუ განსხვავებულია, სფფ-ის რეგისტრირებული წევრის შესახებაც;
- ბ) ლიცენზიის მაძიებლის და, თუ განსხვავებულია, სფფ-ის რეგისტრირებული წევრის ყველა შვილობილი კომპანიის შესახებაც;
- გ) ლიცენზიის მაძიებლის და, თუ განსხვავებულია, სფფ-ის რეგისტრირებული წევრის ყველა ასოცირებული საწარმოს შესახებაც;
- დ) ლიცენზიის მაძიებლის ყველა პირდაპირ ან არაპირდაპირ მაკონტროლებელი საწარმოს შესახებ, საბოლოო მაკონტროლებელ მხარემდე, ამ უკანასკნელის ჩათვლით;

- ე) ნებისმიერი მხარის შესახებ, რომელიც პირდაპირ ან არაპირდაპირ ფლობს ლიცენზიის მაძიებლის ნილის ან ხმათა 10%-ს ან მეტს;
- ვ) ნებისმიერი მხარის შესახებ, რომელსაც გააჩნია მნიშვნელოვანი გავლენა ლიცენზიის მაძიებელზე;
- ზ) სხვა ნებისმიერი კლუბი, რომელთან დაკავშირებითაც ზემოთ (ა)-(ვ) პუნქტებში მითითებული ნებისმიერი მხარე ან ნებისმიერი სხვა მნიშვნელოვანი მმართველი პერსონალი ფლობს ნილს, ხმის უფლებას, და/ან აქვს რაიმე სახის ჩართულობა ან ზეგავლენა მისი ფინანსური და ოპერაციული პოლიტიკის მართვაში.

ამ დოკუმენტში ასევე მკაფიოდ უნდა იყოს იდენტიფიცირებული ანგარიშგების პერიმეტრი, როგორც ეს განმარტებულია [47-ე მუხლში](#).

3. თუ ლიცენზიარი საჭიროდ მიიჩნევს, მას უფლება აქვს ლიცენზიის მაძიებელს/ლიცენზიატს მოსთხოვოს, ზემოთ ჩამოთვლილის გარდა, სხვა დამატებითი ინფორმაციის წარდგენა (მაგ., ინფორმაცია საბოლოო მაკონტროლებელი საწარმოს და/ან პირდაპირ მაკონტროლებელი საწარმოს ნებისმიერი შვილობილი და/ან ასოცირებული საწარმოების შესახებ).
4. ჯგუფის იურიდიულ სტრუქტურაში შემავალი ყველა საწარმოს შესახებ უნდა იყოს წარმოდგენილი შემდეგი ინფორმაცია:
 - ა) იურიდიული პირის სახელწოდება ქართულ და ინგლისურ ენებზე;
 - ბ) იურიდიული ფორმა;
 - გ) სათავო ოფისის მისამართი;
 - დ) ელ-ფოსტის მისამართი;
 - ე) ხელმოწერაზე უფლებამოსილი პირების სია;
 - ვ) ინფორმაცია იურიდიული პირის ძირითადი საქმიანობის შესახებ;
 - ზ) წილობრივი მონაწილეობის პროცენტი (თუ განსხვავებულია, ხმის უფლებით მონაწილეობის პროცენტიც);

გარდა ამისა, ლიცენზიის მაძიებლის და, თუ განსხვავებულია, სფფ-ის რეგისტრირებული წევრების ყველა შვილობილი კომპანიის შესახებ უნდა იყოს წარმოდგენილი შემდეგი ინფორმაცია:

 - თ) სააქციო (საწესდებო) კაპიტალი;
 - ი) მთლიანი აქტივები;
 - კ) მთლიანი ამონაგები;
 - ლ) მთლიანი კაპიტალი.

ფინანსური კრიტერიუმები

მუხლი 47 - ანგარიშვალდებული საწარმო და ანგარიშგების პერიმეტრი

^{1.} ლიცენზიის მაძიებელი განსაზღვრავს და ლიცენზიარს მიაწვდის ანგარიშგების პერიმეტრს (ფარგლებს), ანუ აცნობებს, რომელი

სანარმოს ან სანარმოების შესახებ უნდა იყოს წარმოდგენილი ფინანსური ინფორმაცია (ერთი სანარმოს, კონსოლიდირებული თუ კომბინირებული ფინანსური ანგარიშგება) [VI.B დანართის](#) შესაბამისად, რომელიც უნდა შეფასდეს [VIII დანართის](#) შესაბამისად.

2. ანგარიშგების პერიმეტრი უნდა მოიცავდეს:

- ა) ლიცენზიის მაძიებელს და, თუ განსხვავებულია, სფშ-ის რეგისტრირებულ წევრსაც;
- ბ) ლიცენზიის მაძიებლის და, თუ განსხვავებულია, სფშ-ის რეგისტრირებულ წევრების ყველა შვილობილ სანარმოსაც;
- გ) ჯგუფის იურიდიულ სტრუქტურაში შემავალ ნებისმიერ სხვა სანარმოს, რომელიც იღებს შემოსავალს და/ან ახორციელებს მომსახურებას და/ან ეწევა დანახარჯებს საფეხბურთო საქმიანობებთან დაკავშირებით, რომლებიც განსაზღვრულია ქვემოთ, მე-3 (გ) – (ლ) ქვეპუნქტებში;
- დ) ნებისმიერ სანარმოს, იმის მიუხედავად, არის თუ არა ის ჯგუფის იურიდიული სტრუქტურის შემადგენლობაში, რომელიც იღებს შემოსავალს და/ან ახორციელებს მომსახურებას და/ან ეწევა დანახარჯებს საფეხბურთო საქმიანობებთან დაკავშირებით, რომლებიც განსაზღვრულია ქვემოთ, მე-3 (ა) და (ბ) ქვეპუნქტებში.

3. საფეხბურთო საქმიანობა მოიცავს:

- ა) პერსონალის (როგორც ეს ტერმინი განსაზღვრულია [50-ე მუხლში](#)) დაქირავებას შტატში/ხელშეკრულებით, მათ შორის გაფორმებული ხელშეკრულებებიდან ან იურიდიული ვალდებულებებიდან თანამშრომლებზე წარმოშობილი ნებისმიერი ფორმის ანაზღაურების გადახდას;
- ბ) ფეხბურთელების რეგისტრაციების შექმნას/გაყიდვას (იჯარის ჩათვლით);
- გ) ბილეთების გავრცელებას;
- დ) სპონსორობასა და რეკლამას;
- ე) ტრანსლაციას;
- ვ) საქონლით ვაჭრობასა და გამასპინძლებას;
- ზ) კლუბის ოპერაციებს (მაგ., ადმინისტრაცია, მატჩის ჩატარებასთან დაკავშირებული საქმიანობა, მგზავრობა, სკაუტინგი და სხვ.);
- თ) დაფინანსებას (მათ შორის, დაფინანსებას, რომელიც უზრუნველყოფილია ლიცენზიის მაძიებლის აქტივებით ან რომლის გარანტიად გამოყენებულია ლიცენზიის მაძიებლის აქტივები);
- ი) სტადიონის და სანვრთნელი ინფრასტრუქტურის გამოყენებასა და მართვას;
- კ) ქალთა ფეხბურთს;
- ლ) ახალგაზრდულ სექტორს.

4. სანარმო ანგარიშგების პერიმეტრიდან შეიძლება გამოირიცხოს მხოლოდ იმ შემთხვევაში, თუ:

- ა) მისი საქმიანობა საერთოდ არ არის დაკავშირებული საფეხბურთო საქმიანობებთან, რომლებიც განსაზღვრულია ზემოთ მე-3 პუნქტში, და/ან ფეხბურთის კლუბის მდებარეობებთან, აქტივებთან ან ბრენდთან; ან
 - ბ) იგი არ არის არსებითი ანგარიშგების პერიმეტრში შემავალ ყველა სანარმოსთან შედარებით და არ ახორციელებს არც ერთ ისეთ საფეხბურთო საქმიანობას, რომლებიც განსაზღვრულია ზემოთ მე-3 (ა) და (ბ) ქვეპუნქტებში; ან
 - გ) საფეხბურთო საქმიანობა, რომელსაც ის ახორციელებს, უკვე მთლიანად ასახულია ანგარიშგების პერიმეტრში შემავალი რომელიმე სანარმოს ფინანსურ ანგარიშგებაში.
5. ლიცენზიის მაძიებელმა უნდა წარმოადგინოს სათანადო ხელმოწერით დამოწმებული განცხადება/დოკუმენტი, სადაც დადასტურებული იქნება, რომ:
- ა) მე-3 პუნქტში მითითებულ თითოეულ საფეხბურთო საქმიანობასთან დაკავშირებული ყველანაირი ამონაგები და დანახარჯები გათვალისწინებულია ანგარიშგების პერიმეტრში და თუ ასე არ არის, წარმოადგინოს დეტალური განმარტებები, რამ განაპირობა ეს; და
 - ბ) ანგარიშგების პერიმეტრიდან გამორიცხულია თუ არა ჯგუფის იურიდიულ სტრუქტურაში შემავალი რომელიმე სანარმო და თუ ასეა, წარმოადგინოს ამგვარი გადაწყვეტილების არგუმენტაცია/დასაბუთება მე-4 პუნქტის მოთხოვნების გათვალისწინებით.

მუხლი 48 - წლიური ფინანსური ანგარიშგება

1. ლიცენზიის მაძიებელმა უნდა წარადგინოს ოფიციალური საანგარიშგებო თარიღის მდგომარეობით (31 დეკემბერი) მომზადებული წლიური ფინანსური ანგარიშგება, ლიცენზიარისთვის განაცხადის წარდგენისა და შიშვა-სთვის სალიცენზიო გადაწყვეტილებების სიის წარდგენის საბოლოო ვადამდე (31 მაისი). ფეხბურთის კლუბები ვალდებული არაინ წლიური ფინანსური ანგარიშგების ინფორმაცია დადგენილ ვადებში შეიყვანონ შიშვა-ს ელექტრონულ სისტემაში, აგრეთვე, წარმოადგინონ ნაბეჭდი და სათანადოდ ხელმოწერილი ვერსიები, ლიცენზიარის მოთხოვნის შესაბამისად.
2. წლიური ფინანსური ანგარიშგება უნდა იყოს აუდიტორული დამოუკიდებელი აუდიტორის მიერ, როგორც ეს განსაზღვრულია [IV დანართში](#).
3. წლიური ფინანსური ანგარიშგება უნდა მოიცავდეს:
 - ა) საბალანსო უწყისს;
 - ბ) მოგება-ზარალის უწყისს;
 - გ) ფულადი სახსრების მოძრაობის უწყისს;

- დ) შენიშვნებს, რომლებიც უნდა მოიცავდეს მნიშვნელოვანი სააღრიცხვო პოლიტიკის მოკლე მიმოხილვასა და სხვა ახსნა-განმარტებით შენიშვნებს; და
- ე) ხელმძღვანელობის მიერ მომზადებულ ფინანსურ მიმოხილვას.
4. წლიური ფინანსური ანგარიშგება უნდა აკმაყოფილებდეს ფინანსურ ანგარიშგებაში ინფორმაციის ასახვის მინიმალურ მოთხოვნებს, როგორც მოცემულია [V დანართში](#) და ბუღალტრული აღრიცხვის პრინციპებს, როგორც მოცემულია [VI დანართში](#). ასევე უნდა იყოს წარმოდგენილი წინა საანგარიშგებო წლის შესადარისი მონაცემები.
5. თუ წლიური ფინანსური ანგარიშგება არ აკმაყოფილებს ფინანსურ ანგარიშგებაში წარსადგენი ინფორმაციის მინიმალურ მოთხოვნებსა და აღრიცხვის პრინციპებს, როგორც განსაზღვრულია ზემოთ მე-4 პუნქტში, მაშინ, მინიმალური საინფორმაციო მოთხოვნების დასაკმაყოფილებლად, ლიცენზიის მაძიებელმა უნდა წარადგინოს დამატებითი ინფორმაცია, რომელიც უნდა შემოწმდეს დამოუკიდებელი აუდიტორის მიერ, როგორც ეს განსაზღვრულია [IV დანართში](#).

მუხლი 48¹ – ფინანსური ინფორმაციის გამოქვეყნება

ლიცენზიის მაძიებელმა საკუთარ ან სფშ-ის ვებ-გვერდზე, სფშ-ის მიერ დადგენილ ვადაში (რომელიც არ უნდა სცდებოდეს უქვსა-სთვის სალიცენზიო გადაწყვეტილებების შეტყობინების ვადას) და დადგენილი ფორმით უნდა გამოაქვეყნოს შემდეგი ინფორმაცია:

1. ბოლო საანგარიშო პერიოდში აგენტებისთვის/შუამავლებისთვის ან მათ სასარგებლოდ გადახდილი საერთო თანხა; და
2. ბოლო წლიური ფინანსური ანგარიშგება, რომელიც შეამოწმა სფშ-მ.

მუხლი 49 - ვადაგადაცხადებული ვალდებულების არქონა ფეხბურთის კლუბების მიმართ

1. ლიცენზიის მაძიებელმა უნდა დაასაბუთოს, რომ სალიცენზიო სეზონის წინა 31 მარტისთვის სხვა ფეხბურთის კლუბების მიმართ მას არ გააჩნია ვადაგადაცხადებული ვალდებულება (როგორც ეს განსაზღვრულია [VII დანართში](#)), გასულ 31 დეკემბრამდე განხორციელებულ ოპერაციებთან დაკავშირებით.
2. ვალდებულებად ითვლება ის დავალიანება ფეხბურთის კლუბებისადმი, რომელიც წარმოიქმნება:
 - ა) სატრანსფერო საქმიანობიდან, რომელიც აგრეთვე მოიცავს გარკვეული პირობების შესრულებისას გადასახდელ ყველა თანხას;
 - ბ) ფეხბურთელთა წვრთნის კომპენსაციას და სოლიდარობის გადასახადს, როგორც ეს განსაზღვრულია ფიფა-ს „დებულებებში ფეხბურთელთა სტატუსისა და ტრანსფერის შესახებ“;

- გ) ფეხბურთელის მიერ კონტრაქტის განწყვეტის შემთხვევაში კომპეტენტური ორგანოს მიერ დადგენილ ნებისმიერ ერთობლივ თუ პირად ვალდებულებას.
3. ლიცენზიის მაძიებელმა უნდა მოამზადოს და ლიცენზიარს წარუდგინოს ტრანსფერების ცხრილი. ეს ცხრილი უნდა მომზადდეს იმ შემთხვევაშიც კი, თუ შესაბამის პერიოდში არ მომხდარა ტრანსფერები/იჯარა.
4. ლიცენზიის მაძიებელმა უნდა წარმოადგინოს ინფორმაცია:
- ა) ყველა ახალი ფეხბურთელის რეგისტრაციის შესახებ (იჯარის ჩათვლით), რომელსაც ადგილი ჰქონდა 31 დეკემბრამდე წინა 12 თვის განმავლობაში, მიუხედავად იმისა, არსებობს თუ არა ვალდებულება 31 დეკემბრისთვის;
 - ბ) ყველა ტრანსფერის შესახებ, რომლის მიმართაც არსებობს გარკვეული დავალიანება 31 დეკემბრისთვის, იმის მიუხედავად, თუ როდის განხორციელდა ტრანსფერი – 31 დეკემბრამდე წინა 12 თვის განმავლობაში, თუ უფრო ადრე; და
 - გ) ყველა ტრანსფერის შესახებ, რომელიც სადავოა და განხილული უნდა იქნეს ეროვნული კანონმდებლობით განსაზღვრული სათანადო უფლებამოსილი ორგანოს მიერ, ან ეროვნული თუ საერთაშორისო ფეხბურთის ორგანოების ან შესაბამისი საარბიტრაჟო სასამართლოს მიერ.
5. ტრანსფერების ცხრილი თითოეული ტრანსფერის/იჯარის შესახებ უნდა მოიცავდეს, მინიმუმ, შემდეგ ინფორმაციას:
- ა) მონაცემები ფეხბურთელზე (იდენტიფიკაცია ვინაობით და/ან დაბადების თარიღით);
 - ბ) ტრანსფერის (ან იჯარის) ხელშეკრულების გაფორმების თარიღი;
 - გ) იმ ფეხბურთის კლუბის დასახელება, რომელიც მანამდე ფლობდა რეგისტრაციას;
 - დ) ტრანსფერის (ან იჯარის) ღირებულება და/ან გადასახდელი თანხა (წვრთნის კომპენსაციისა და სოლიდარობის გადასახადის ჩათვლით), თუნდაც კრედიტორი არ მოითხოვდეს გადახდას;
 - ე) რეგისტრაციის შესაძენად გადახდილი და/ან გადასახდელი სხვა პირდაპირი დანახარჯები;
 - ვ) დაფარული/გადახდილი თანხები და დაფარვის თარიღები;
 - ზ) თითოეული ფეხბურთელის ტრანსფერთან დაკავშირებით გადასახდელი ვალდებულების ნაშთი 31 დეკემბრის მდგომარეობით, მათ შორის, თითოეული გადაუხდელი ნაწილისთვის იმ თარიღის ჩვენებით, რომლისთვისაც ეს ნაწილი გადახდილ უნდა იქნეს/ყოფილიყო.
 - თ) ნებისმიერი დავალიანება 31 მარტისთვის (რომელიც გადმოსულია 31 დეკემბრის მდგომარეობიდან), თითოეული გადაუხდელი ნაწილისთვის იმ თარიღის ჩვენებით, რომლისთვისაც ეს ნაწილი არის/იყო გადასახდელი და განმარტებითი კომენტარი; და

- ი) პირობითი თანხები (პირობითი ვალდებულებები), რომლებიც ჯერ არ არის აღიარებული საბალანსო უწყისში 31 დეკემბრის მდგომარეობით; და
 - კ) ყველა მიმდინარე სადავო თანხა, 31 მარტის მდგომარეობით.
6. ლიცენზიის მაძიებელმა ტრანსფერების ცხრილში მოცემული ვალდებულების მთლიანი თანხა უნდა შეაჯეროს ფინანსური ანგარიშგების საბალანსო უწყისში „ფეხბურთელის ტრანსფერებთან დაკავშირებული კრედიტორული დავალიანების“ მუხლში (ასეთის არსებობისას) ნაჩვენებ მონაცემთან ან შესაბამის სააღრიცხვო ჩანაწერებთან.
7. ტრანსფერების ცხრილი დამტკიცებული უნდა იყოს ხელმძღვანელობის მიერ, რაც დამონებული უნდა იყოს მოკლე ტექსტით და ლიცენზიის მაძიებლის აღმასრულებელი ორგანოს ხელმოწერით.

მუხლი 50 - ვადაგადაცილებული ვალდებულების არქონა თანამშრომელთა მიმართ

1. ლიცენზიის მაძიებელმა უნდა დაასაბუთოს, რომ სალიცენზიო სეზონის წინა 31 მარტისთვის მას არ გააჩნია ვადაგადაცილებული ვალდებულებები (როგორც ეს განსაზღვრულია [VII დანართში](#)) თანამშრომლების მიმართ, რომელიც წარმოიშვა თანამშრომლებთან გაფორმებული ხელშეკრულებების ან იურიდიული ვალდებულებების საფუძველზე, გასულ 31 დეკემბრამდე.
2. ვალდებულებად მიიჩნევა ნებისმიერი ფორმის ანაზღაურების დავალიანება, რომელსაც თანამშრომლებს უხდიან გაფორმებული ხელშეკრულების ან იურიდიული ვალდებულებების შესაბამისად, მათ შორის, ხელფასები, სარგოები, იმიჯის გამოყენების უფლების საფასური, პრემიები და სხვა გასამრჯელო. ვალდებულებები იმ პირების მიმართ, რომლებიც სხვადასხვა მიზეზით უკვე აღარ არიან ლიცენზიის მაძიებლის თანამშრომლები, ექვემდებარება ამავე მუხლის მოთხოვნებს და უნდა იყოს დაფარული ხელშეკრულებაში მითითებულ და/ან კანონმდებლობით განსაზღვრულ ვადებში, ფინანსურ ანგარიშგებაში ამ დავალიანებების აღრიცხვის მეთოდის მიუხედავად.
3. ტერმინი „თანამშრომელი“ მოიცავს შემდეგ პირებს:
- ა) ყველა პროფესიონალ ფეხბურთელს, ფიფა-ს „ფეხბურთელთა სტატუსისა და ტრანსფერის დებულებების“ შესაბამისად, და
 - ბ) იმ ადმინისტრაციულ, ტექნიკურ, სამედიცინო და დაცვის პერსონალს, რომლებიც განსაზღვრულია [27-40](#) მუხლებში.
4. ლიცენზიის მაძიებელმა უნდა მოამზადოს და ლიცენზიარს წარუდგინოს თანამშრომელთა უწყისი, რომელიც ნაჩვენები იქნება:
- ა) ყველა თანამშრომელი, რომელიც მუშაობდა საანგარიშგებო წლის განმავლობაში ნებისმიერ მომენტში, 31 დეკემბრამდე, ანუ, არა

მხოლოდ ისინი, ვინც მუშაობს წლის ბოლოსთვის (31 დეკემბრისთვის);

ბ) ყველა თანამშრომელი, რომლის მიმართაც არსებობს დავალიანება 31 დეკემბრისთვის, იმის მიუხედავად, ეს თანამშრომელი მუშაობდა თუ არა საანგარიშგებო წლის განმავლობაში, 31 დეკემბრამდე; და

გ) ყველა თანამშრომელი, რომლის მიმართაც საქმეა აღძრული ეროვნული კანონმდებლობით განსაზღვრულ სათანადო უფლებამოსილ ორგანოში, ან ფეხბურთის ეროვნულ ან საერთაშორისო ორგანოებში, ან სათანადო საარბიტრაჟო სასამართლოში.

5. თითოეულ თანამშრომელზე უნდა იყოს წარმოდგენილი, მინიმუმ, შემდეგი ინფორმაცია:

ა) თანამშრომლის სახელი და გვარი;

ბ) თანამშრომლის თანამდებობა/ფუნქცია;

გ) მუშაობის დაწყების თარიღი;

დ) მუშაობის დასრულების თარიღი (თუკი ასეთს ადგილი ჰქონდა);

ე) 31 დეკემბრის მდგომარეობით გადასახდელი ვალდებულებების ნაშთი, თითოეული გადაუხდელი ვალდებულების ნაწილისთვის იმ თარიღის ჩვენებით, როდესაც იყო/არის გადასახდელი;

ვ) ნებისმიერი ვადაგადაცილებული დავალიანება 31 მარტის მდგომარეობით (არსებული 31 დეკემბრის მდგომარეობით), თითოეული გადაუხდელი ვალდებულების ნაწილისთვის იმ თარიღის ჩვენებით, როდესაც იყო/არის გადასახდელი და განმარტებითი კომენტარები; და

ზ) ყველა მიმდინარე სადავო თანხა, 31 მარტის მდგომარეობით.

6. ლიცენზიის მაძიებელმა უნყისით განსაზღვრული ვალდებულების მთლიანი თანხა უნდა შეაჯეროს ფინანსური ანგარიშგების საბალანსო უწყისში „თანამშრომლების მიმართ კრედიტორული დავალიანების“ მუხლში ნაჩვენებ მონაცემთან ან შესაბამის სააღრიცხვო ჩანაწერებთან.

7. თანამშრომელთა უწყისი დამტკიცებული უნდა იყოს ხელმძღვანელობის მიერ, რაც დამონმებული უნდა იყოს მოკლე ტექსტით და ლიცენზიის მაძიებლის აღმასრულებელი ორგანოს ხელმოწერით.

მუხლი 50¹ — ვადაგადაცილებული ვალდებულების არქონა საგადასახადო ორგანოების მიმართ

1. ლიცენზიის მაძიებელმა უნდა დაასაბუთოს, რომ სალიცენზიო სეზონის წინა 31 მარტისთვის მას არ გააჩნია ვადაგადაცილებული ვალდებულებები (როგორც ეს განსაზღვრულია [VII დანართში](#)) საგადასახადო ორგანოების მიმართ, რომელიც წარმოიშვა თანამშრომლებთან გაფორმებული ხელშეკრულებების ან იურიდიული ვალდებულებების საფუძველზე, გასულ 31 დეკემბრამდე.

2. ლიცენზიის მაძიებელმა ლიცენზიარს და აუდიტორს უნდა წარუდგინოს საგადასახადო ცხრილი, რომელშიც ნაჩვენებია იქნება:

- ა) სალიცენზიო სეზონის წინა წლის 31 დეკემბრის მდგომარეობით არსებული დავალიანების თანხა საგადასახადო ორგანოების მიმართ (თუ არსებობს);
 - ბ) ყველა სადავო თანხა.
3. საგადასახადო ორგანოების მიმართ გადასახდელ თითოეულ დავალიანებასთან (გადასახადთან) დაკავშირებით წარმოდგენილი უნდა იყოს, მინიმუმ, შემდეგი ინფორმაცია და შესაბამისი განმარტებები:
- ა) კრედიტორის დასახელება;
 - ბ) 31 დეკემბრის მდგომარეობით გადასახდელი თანხა, თითოეული გადაუხდელი ვალდებულების ნაწილისთვის იმ თარიღის ჩვენებით, როდესაც იყო/არის გადასახდელი;
 - გ) 31 მარტის მდგომარეობით არსებული დავალიანების თანხა (არსებული 31 დეკემბრის მდგომარეობით), თითოეული გადაუხდელი ვალდებულების ნაწილისთვის იმ თარიღის ჩვენებით, როდესაც იყო/არის გადასახდელი, ასევე განმარტებითი კომენტარები და დამადასტურებელი დოკუმენტაცია; და
 - დ) ყველა მიმდინარე სადავო თანხა, 31 მარტის მდგომარეობით.
4. ლიცენზიის მაძიებელმა საგადასახადო ცხრილით განსაზღვრული ვალდებულების მთლიანი თანხა უნდა შეაჯეროს ფინანსური ანგარიშგების საბალანსო უწყისში „საგადასახადო ორგანოების მიმართ კრედიტორული დავალიანების“ მუხლში ნაჩვენებ მონაცემთან ან შესაბამის სააღრიცხვო ჩანაწერებთან.
5. საგადასახადო ცხრილი უნდა მოამზადოს საწარმოს ხელმძღვანელობამ და დამტკიცოს სათანადოდ.

მუხლი 51 - წერილობითი რწმუნებულებანი სალიცენზიო გადანყვეტილების მიღებამდე

1. კლუბების ლიცენზირების კომიტეტის მიერ ლიცენზიის გაცემის შესახებ გადანყვეტილების მიღების პერიოდის დაწყებამდე შვიდი დღის განმავლობაში ლიცენზიის მაძიებელმა ლიცენზიარს უნდა წარუდგინოს წერილობითი რწმუნებულებანი.
2. ლიცენზიის მაძიებელმა უნდა დაადასტუროს შემდეგი:
- ა) ლიცენზიარისთვის წარდგენილი ყველა დოკუმენტი სრულია და სწორი;
 - ბ) კლუბების ლიცენზირების რომელიმე კრიტერიუმთან დაკავშირებით ჰქონდა თუ არა ადგილი მნიშვნელოვან ცვლილებას(ებს);
 - გ) ჰქონდა თუ არა ადგილი გასული პერიოდის აუდირებული წლიური ფინანსური ანგარიშგების შედგენის თარიღის შემდეგ რაიმე ისეთ დიდი ეკონომიკური მნიშვნელობის მოვლენებს ან პირობებს, რომლებმაც, შესაძლოა, უარყოფითი გავლენა იქონიოს ლიცენზიის

მაძიებლის ფინანსურ მდგომარეობაზე. ასეთ მოვლენებს/პირობებს განეკუთვნება, მაგალითად:

- ფიქსირებულვადიანი სესხი, რომლის დაფარვის ვადა იწურება მისი გადავადების ან გადახდის ყოველგვარი რეალური პერსპექტივის გარეშე;
- დამფინანსებლების ან სხვა კრედიტორების მხრიდან ფინანსური მხარდაჭერის შეწყვეტის ინდიკატორები;
- მნიშვნელოვანი საოპერაციო ზარალი უკანასკნელად წარდგენილი ფინანსური ანგარიშგების შემდეგ;
- კრედიტორებისთვის ვალის დროულად დაბრუნების უუნარობა;
- დამფინანსებლებთან დადებული სასესხო ხელშეკრულებების პირობების შესრულების უუნარობა;
- არსებითი თაღლითობის ან შეცდომების გამოვლენა და დადასტურება, რაც იმის მაჩვენებელია, რომ ფინანსური ანგარიშგება არ არის სწორი;
- ლიცენზიის მაძიებლის მიმართ აღძრული დაუმთავრებელი სასამართლო პროცესი, რომელიც ისეთი საკომპენსაციო მოთხოვნებს გამოიწვევს, რომელსაც იგი სავარაუდოდ ვერ შეასრულებს;
- სასამართლოს ან გაკოტრების პროცედურებთან დაკავშირებით, ლიცენზიის მაძიებლის აღმასრულებელი პასუხისმგებლობა ხელმძღვანელობის ნაცვლად დაკისრებული აქვს გარედან დანიშნულ პიროვნებას (პიროვნებებს);
- უმაღლეს ხელმძღვანელობაში განხორციელებული მნიშვნელოვანი ცვლილებები;
- ხელმძღვანელობა განსაზღვრავს, რომ ის აპირებს საწარმოს ლიკვიდაციას, ფუნქციონირების შეწყვეტას ან ცდილობს კრედიტორებისაგან თავის დაცვას კანონმდებლობის შესაბამისად, ან მას არა აქვს ამის გარდა სხვა რეალური ალტერნატივა.

- სხვ.

თუ მოხდა დიდი ეკონომიკური მნიშვნელობის რაიმე მოვლენა ან პირობა, ხელმძღვანელობის რწმუნებულების წერილში მოცემული უნდა იყოს ამ მოვლენ(ებ)ის ან პირობ(ებ)ის დახასიათება და მათი ფინანსური გავლენის შეფასება, ან აღნიშნული უნდა იყოს, რომ ამგვარი შეფასების გამოთვლა შეუძლებელია.

- დ) ლიცენზიის მაძიებელი ან მისი რომელიმე სათავო კომპანია, რომელიც შედის ანგარიშგების პერიმეტრში, ხომ არ ცდილობს მიიღოს ან უკვე ზომ არ მიიღო დაცვა კრედიტორებისგან, კანონმდებლობის შესაბამისი პროცედურების დაცვით, სალიცენზიო სეზონამდე 12 თვის განმავლობაში.

3. ხელმძღვანელობის მხრიდან ზემოაღნიშნული რწმუნებულების წერილის დამტკიცება დამონშებული უნდა იყოს ლიცენზიის მაძიებლის აღმასრულებელი ორგანოს ხელმოწერით.

მუხლი 52 - პერსპექტიული ფინანსური ინფორმაცია

1. ლიცენზიის მაძიებელმა უნდა მოამზადოს და წარადგინოს პერსპექტიული ფინანსური ინფორმაცია, რათა ლიცენზიარს დაუდასტუროს, რომ შესწევს უნარი, გააგრძელოს საქმიანობა როგორც ფუნქციონირებადმა სანარმომ, სალიცენზიო სეზონის დასასრულამდე.
2. პერსპექტიული ფინანსური ინფორმაცია უნდა მოიცავდეს იმ პერიოდს, რომელიც იწყება უშუალოდ ოფიციალური წლიური საანგარიშგებო თარიღის შემდეგ და გრძელდება, მინიმუმ, სალიცენზიო სეზონის ბოლომდე.
3. პერსპექტიული ფინანსური ინფორმაცია უნდა შეიცავდეს:
 - ა) პერსპექტიული მოგებისა და ზარალის უწყისს, უშუალოდ წინა ფინანსური წლის შესადარის მონაცემებთან ერთად;
 - ბ) პერსპექტიული ფულადი ნაკადების მოძრაობის უწყისს, უშუალოდ წინა ფინანსური წლის შესადარის მონაცემებთან ერთად; და
 - გ) ასხნა-განმარტებით შენიშვნებს, რომელიც შეიცავს პერსპექტიული მოგებისა და ზარალის უწყისისა და ფულადი ნაკადების მოძრაობის უწყისის მოსამზადებლად გამოყენებული თითოეული მნიშვნელოვანი დაშვების მოკლე აღწერას (შესაბამისი გასული პერიოდის ფინანსური და სხვა ინფორმაციის სათანადო ასპექტების მითითებით), ასევე ისეთი ძირითადი რისკების მოკლე დახასიათებას, რომელთაც შესაძლოა გავლენა იქონიონ სამომავლო ფინანსურ შედეგებზე.
4. პერსპექტიული ფინანსური ინფორმაცია უნდა მომზადდეს, მინიმუმ, ყოველკვარტალურად.
5. პერსპექტიული ფინანსური ინფორმაცია უნდა მომზადდეს აუდირებულ წლიურ ფინანსურ ანგარიშგებასთან შესაბამისობაში და იმავე სააღრიცხვო პოლიტიკის გამოყენებით, რაც გამოყენებულ იქნა წლიური ფინანსური ანგარიშგების მომზადებისას, გარდა უკანასკნელი წლიური ფინანსური ანგარიშგების თარიღის შემდეგ სააღრიცხვო პოლიტიკაში მომხდარი ცვლილებებისა, რომლებიც აისახება შემდეგ წლიურ ფინანსურ ანგარიშგებაში; ასეთ შემთხვევაში ეს დეტალურად უნდა აღინეროს.
6. პერსპექტიული ფინანსური ინფორმაცია უნდა შეესაბამებოდეს ინფორმაციის წარმოდგენის მინიმალურ მოთხოვნებს, რომლებიც ჩამოყალიბებულია [V დანართში](#) და აგრეთვე, [VI დანართში](#) ჩამოყალიბებულ ანგარიშგების პრინციპებს. ამას გარდა, დამატებითი პუნქტები ან შენიშვნები უნდა იყოს მოცემული იმ შემთხვევაში, თუ

ისინი წარმოადგენენ დაზუსტებებს ან თუ მათ გარეშე პერსპექტიული ფინანსური ინფორმაცია იქნება დამაბნეველი.

7. პერსპექტიული ფინანსური ინფორმაცია, იმ დაშვებებთან ერთად, რომლის საფუძველზეც იგი მომზადდა, დამტკიცებული უნდა იყოს ხელმძღვანელობის მიერ, რაც დამონმებული უნდა იყოს მოკლე ტექსტით და ლიცენზიის მაძიებლის აღმასრულებელი ორგანოს ხელმოწერით.

მუხლი 53 - ვადაგადაცილებული ვალდებულების არქონა ფეხბურთის მმართველი ორგანოების მიმართ

ლიცენზიის მაძიებელმა უნდა დაასაბუთოს, რომ სალიცენზიო სეზონის წინა 31 მარტისთვის მას არ გააჩნია ვადაგადაცილებული ვალდებულებები (როგორც ეს განსაზღვრულია [VII დანართში](#)) ფეხბურთის მმართველი ორგანოების (კერძოდ სფფ-ის, რფფ-ის და/ან საქართველოს პროფესიული ფეხბურთის ლიგის (პფლ) (რომელიც რეგულაციურია)) მიმართ, რომელიც წარმოიშვა გასულ 31 დეკემბრამდე.

V. დასკვნითი დაშუქებები

მუხლი 54 - ოფიციალური ტექსტი და კორესპონდენციის ენა

1. თუ არსებობს განსხვავება წინამდებარე დებულებების ინგლისურ- და ქართულენოვან ინტერპრეტაციებში, უპირატესობა ენიჭება ინგლისურენოვან ტექსტს.
2. ნებისმიერი კორესპონდენცია უმუშა-სა და ლიცენზიარს და/ან ლიცენზიის მაძიებელს და/ან ლიცენზიატს შორის უნდა იყოს უმუშა-ს ერთ-ერთ ოფიციალურ ენაზე (ინგლისური, გერმანული და ფრანგული) და უმუშა-ს შეუძლია მოითხოვოს დოკუმენტების სერტიფიცირებული თარგმანი მათი ხარჯებით.

მუხლი 55 - დანართები

წინამდებარე დებულებების ნებისმიერი დანართი წარმოადგენს მის განუყოფელ ნაწილს.

მუხლი 56 - შესაბამისობის შემოწმებები

1. უმუშა და/ან სფშ და/ან მათ მიერ დანიშნული ორგანოები/სააგენტოები უფლებამოსილი არიან ნებისმიერ დროს ჩაატარონ როგორც ლიცენზიარის, ასევე, ამ უკანასკნელის თანდასწრებით, ლიცენზიის მაძიებლის/ლიცენზიატის შესაბამისობის შემოწმება.
2. შესაბამისობის შემოწმებები მიზნად ისახავს იმის უზრუნველყოფას, რომ როგორც ლიცენზიარმა, ისე ლიცენზიის მაძიებელმა/ლიცენზიატმა შეასრულა წინამდებარე დებულებებით განსაზღვრული საკუთარი ვალდებულებები და, საბოლოოდ, უმუშა-ს ლიცენზია გაცა სამართლიანად.
3. შესაბამისობის შემოწმების მიზნებისთვის, თუ არსებობს განსხვავება წინამდებარე დებულებების ინგლისურ- და ქართულენოვან ინტერპრეტაციებში, უპირატესობა ენიჭება ინგლისურენოვან ტექსტს.

მუხლი 57 - განხორციელების მოთხოვნები

ლმპ იღებს გადაწყვეტილებებს და დირექტივებს, ცირკულარების ან სხვა შესაბამისი დოკუმენტის სახით აყალიბებს წინამდებარე დებულებების განსახორციელებლად საჭირო დეტალურ მოთხოვნებს, რომლებიც შესასრულებლად სავალდებულოა ლიცენზიის მაძიებლების და/ან ლიცენზიატებისთვის. ლმპ ასევე კომპეტენტურია გააკეთოს განმარტებები წინამდებარე დებულებების ტექსტთან დაკავშირებით გაუგებრობების შემთხვევაში.

მუხლი 58 - მიღება, ანულირება, ცვლილებების შეტანა და ძალაში შესვლა

1. სფფ-ის კლუბების ლიცენზირების წინამდებარე დებულებები უეფა-ს საკლუბო ტურნირებში მონაწილეობისთვის მიღებულია სფფ-ის მიერ და დამტკიცებულია მისი აღმასრულებელი კომიტეტის მიერ 2019 წლის 26 ნოემბერს.
2. სფფ-ის კლუბების ლიცენზირების წინამდებარე დებულებები უეფა-ს საკლუბო ტურნირებში მონაწილეობისთვის არ შეიძლება შეიცვალოს ლიცენზირების პროცესის განმავლობაში, უეფა-ს თანხმობის გარეშე.
3. სფფ-ის კლუბების ლიცენზირების წინამდებარე დებულებები უეფა-ს საკლუბო ტურნირებში მონაწილეობისთვის ძალაში შედის სფფ-ის აღმასკომის მიერ დამტკიცებისთანავე და ცვლის სფფ-ის კლუბების ლიცენზირების დებულებების 2018წ. გამოცემას.

სფფ-ის აღმასკომის სახელით:

ლევან კობიაშვილი

დავით მუჯირი

პრეზიდენტი

გენერალური მდივანი

თბილისი, 26.11.2019

I დანართი: სანქციების კატალოგი (მე-7 მუხლი)

- მე-7 მუხლიდან გამომდინარე, წინამდებარე დანართში ჩამოყალიბებულია მოსალოდნელი სანქციები ლიცენზიის მაძიებლების / ლიცენზიატების მიმართ, მათ მიერ წინამდებარე დებულებების 15.2 პუნქტში და 15'2 პუნქტში მითითებული კრიტერიუმების შეუსრულებლობისთვის.
- უიფა-ს საკლებო შეჯიბრებებში მონაწილეობის მიღების მიზნებისთვის (უიფა-ს ქალთა ჩემპიონთა ლიგაში მონაწილეობის გარდა), წინამდებარე დებულებების 15.2 პუნქტში ჩამოთვლილი კრიტერიუმების დარღვევისთვის, ლიცენზიის მაძიებლის ან ლიცენზიატის მიმართ შეიძლება გამოყენებულ იქნეს შემდეგი სანქციები:

 - გაფრთხილება;
 - ჯარიმა – 3'000-დან 10'000 ლარამდე თითოეულ შეუსრულებელ კრიტერიუმზე;
 - დამატებითი დოკუმენტაციის წარმოდგენის ვალდებულება;
 - დამატებითი მოთხოვნების შესრულების ვალდებულება;
 - 3 ქულამდე დაკლება ეროვნულ ჩემპიონატში, თითოეულ შეუსრულებელ კრიტერიუმზე;
 - ფეხბურთელების ტრანსფერის განხორციელების აკრძალვა.

ეს სანქციები შეიძლება დაწესდეს ცალ-ცალკე ან კომბინირებულად.
- უიფა-ს ქალთა ჩემპიონთა ლიგაში მონაწილეობის მიღების მიზნებისთვის, წინამდებარე დებულებების 15'2 პუნქტში ჩამოთვლილი კრიტერიუმების დარღვევისთვის, ლიცენზიის მაძიებლის ან ლიცენზიატის მიმართ შეიძლება გამოყენებულ იქნეს შემდეგი სანქციები:

 - გაფრთხილება;
 - ჯარიმა – 100-დან 500 ლარამდე თითოეულ შეუსრულებელ კრიტერიუმზე;
 - დამატებითი დოკუმენტაციის წარმოდგენის ვალდებულება;
 - დამატებითი მოთხოვნების შესრულების ვალდებულება;
 - 1 ქულის დაკლება ეროვნულ ჩემპიონატში, თითოეულ შეუსრულებელ კრიტერიუმზე;
 - ფეხბურთელების ტრანსფერის განხორციელების აკრძალვა.

ეს სანქციები შეიძლება დაწესდეს ცალ-ცალკე ან კომბინირებულად.
- სანქციების ამ ჩამონათვალში/კატალოგში ნებისმიერი ცვლილება უნდა იქნეს დამტკიცებული სფშ-ის აღმასრულებელი კომიტეტის მიერ.

5. წინამდებარე კატალოგში გათვალისწინებული სანქციები გამოიყენება მხოლოდ წინამდებარე დებულებების [15.2 პუნქტში](#) მითითებული კრიტერიუმების ან, შიშა-ს ქალთა ჩემპიონთა ლიგის შემთხვევაში, [15.2 პუნქტში](#) მითითებული კრიტერიუმების შეუსრულებლობასთან დაკავშირებით.
6. ლიცენზიის მაძიებლისთვის / ლიცენზიატისთვის წინამდებარე კატალოგით განსაზღვრული სანქციის დანესება წარმოადგენს სფფ-ის სადისციპლინო ორგანოების ექსკლუზიურ უფლებას.

II დანართი: ძირითადი პროცესი

A - სქემა

1. სქემა წარმოადგენს ძირითად პროცესს, რომელსაც უნდა მიჰყვეს ლიცენზიარი.
2. მასზე **რიცხვებით** აღნიშნულია ლოგიკური თანმიმდევრობა იმ ბიჯებისა, რომლებიც უნდა შესრულდეს შიშვს-ს ლიცენზიის მაძიებლის განაცხადის დასამუშავებლად. დიაგრამაზე თანმიმდევრობით მოცემულია რიცხვები 1-დან 14-მდე (მარცხენა სვეტი). ეს ის ბიჯებია, რომელსაც ლიცენზიარი მიჰყვება, თუ პროცედურის მიმდინარეობისას არანაირი პრობლემა არ წამოიჭრება, ე.ი., როდესაც ლიცენზიის მაძიებელი აკმაყოფილებს ყველა მოთხოვნას და ლიცენზიარის ხელმძღვანელობა ასევე მიჰყვება იდეალურ გეგმას.
3. დიაგრამაზე მოცემული ასოებით აღნიშნულია ის საკითხები, რომლებიც შესაძლოა წარმოიშვას ლიცენზირების პროცესის მიმდინარეობისას და საჭიროებს შესაბამის რეაგირებას. დიაგრამაზე თანმიმდევრულად მოცემულია ასოები (A)-დან (H)-მდე.

4. **გამოყენებული შემოკლებები:**

ლმ	- ლიცენზირების მენეჯერი
ლმპ	- კლუბების ლიცენზირებისა და მონიტორინგის ადმინისტრაცია
ლკ	- კლუბების ლიცენზირების კომიტეტი
ლამ	- კლუბების ლიცენზირების აპელაციის ორგანო
არპიტრაჟი	- სფშ-ის წესდების შესაბამის მუხლებში განსაზღვრული დავების განმხილველი დამოუკიდებელი უმაღლესი ორგანო

პირითადი პროცესი

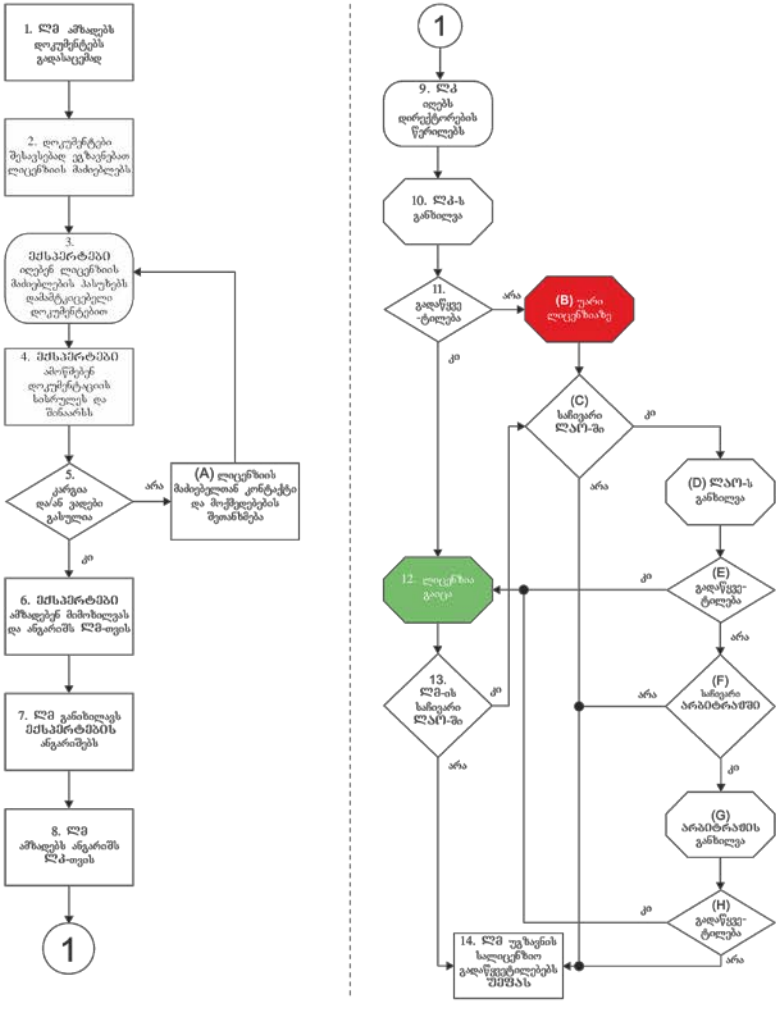

ლიცენზირების და მოლტორანგის აღმასტრუქრქცია (ლმკ)
გააწვევტი, მიღები ორგანიზები (სკკლსაქ) და არაბიტრაჟი
ლიცენზიის მიმღებლი / ლიცენზიატი

B - პროცესის აღწერა

1. სალიცენზიო სეზონის წინა წლის ნოემბრის ბოლომდე, ლმ ამზადებს სალიცენზიო დოკუმენტებს, რომელიც მოიცავს კრიტერიუმებს, ინსტრუქციებს, მეთოდურ მასალებს, ნიმუშებს, უკან დასაბრუნებელ კითხვარებს და ფორმებს.
2. ლმ ლიცენზიის მაძიებლებს გადასცემს დოკუმენტების მომზადებულ პაკეტს, მთლიანი ძირითადი პროცესის დეტალური გრაფიკის და წინამდებარე დებულებების ჩათვლით. იგი შესაძლოა გადაეცეს პერსონალურად, გაიგზავნოს ფოსტით ან ელ-ფოსტით, ფაქსით, განთავსდეს ექსტრანეტზე ან ვებ-გვერდზე, და ა.შ. ლმ-ს შეუძლია, მოითხოვოს დოკუმენტების მიღების დამადასტურებელი საბუთი.
3. ლიცენზიის მაძიებელი ავსებს დოკუმენტებს (ფორმებს, კითხვარებს, ნიმუშებს და ა.შ.) და დადგენილ ვადებში უბრუნებს მათ შესაბამისი კრიტერიუმების ექსპერტებს. ეს დოკუმენტები უნდა განთავსდეს ექსტრანეტზე, თუ სხვაგვარად არ მოითხოვება ლიცენზიარის მიერ (იხ. მუხ. 12.5). საჭიროების შემთხვევაში, შესაძლოა დაერთოს დამადასტურებელი დოკუმენტებიც. ლიცენზიის მაძიებლები არ არიან ვალდებული წარმოადგინონ დოკუმენტების ორიგინალები, თუ სხვაგვარად არ მიეთითება წინამდებარე დებულებებში ან არ მოითხოვება ლიცენზიარის მიერ. ლიცენზიის მაძიებლებს **არ სჭირდებათ** დაურთონ უფლებამოსილი პირის ხელმოწერა ელ-ფოსტის გზავნილებსა და დოკუმენტებში, როგორცაა ელექტრონული ფორმები და კითხვარები, **თუ** ისინი გამოგზავნილია ოფიციალური ელ-ფოსტის მისამართიდან, რომელიც მითითებულია სამენარმეო რეესტრის აპონანტებში **და/ან** განთავსდება ექსტრანეტზე კლუბის რეგისტრირებული მომხმარებლის მიერ.
4. დოკუმენტების მიღებისას, შესაბამისი კრიტერიუმების ექსპერტები ამონებენ ლიცენზიის მაძიებლის მიერ დაბრუნებული დოკუმენტების სისრულეს და მათი დადგენილ ვადებში გამოგზავნის ფაქტს, ასევე განიხილავენ მას, ამონებენ შესრულებულია თუ არა კრიტერიუმები (თუ საჭიროა, ეწვევიან ლიცენზიის მაძიებელს). ლმ აკონტროლებს დადგენილი ვადების დაცვას ლიცენზიის მაძიებლების მიერ.
5. გადაწყვეტილება.
ორი ალტერნატივა: მე-6 ბიჯი ან (A) ბიჯი.
6. თუ დოკუმენტები სრულია და ლიცენზიის მაძიებელი აკმაყოფილებს კრიტერიუმების მოთხოვნებს ან ამონურულია დოკუმენტაციის წარმოდგენის ვადა, შესაბამისი ექსპერტები, დადგენილ ვადებში წარუდგენენ ანგარიშს ლმ-ს დადგენილია ფორმების შესაბამისად (საკონტროლო სიები, ანგარიშები და ა.შ.). ანალიზი დაფუძნებული უნდა იყოს კრიტერიუმის შესრულების დამადასტურებლად წარმოდგენილ დოკუმენტებზე.

7. ლმ ამონმებს, ექსპერტების ანგარიშების სრულყოფილებას და დადგენილ ვადებში წარმოდგენას. ლმ განიხილავს ექსპერტების ანგარიშებსა და მოსაზრებებს.
8. ლმ დადგენილ ვადებში ამზადებს ანგარიშს კლუბების ლიცენზირების კომიტეტისთვის, ლპ-ის მიერ გადანყვეტილების მიღების პროცესის დაწყებამდე, მინიმუმ, 3 დღით ადრე.
9. ლპ იღებს ლიცენზიის მაძიებლის ხელმძღვანელობის წერილობით რწმუნებულებებს, წინამდებარე დებულებების [51-ე მუხლის](#) შესაბამისად.
10. ლპ დადგენილ ვადებში იღებს ლმ-ის ანგარიშს, ექსპერტების დასკვნებს და ლიცენზიის მაძიებლის სრულ დოკუმენტაციას, განიხილავს მას, საჭიროების შემთხვევაში, ლმ-ისგან, ექსპერტებისგან და/ან ლიცენზიის მაძიებლებისგან მოითხოვს დამატებით ახსნა-განმარტებებსა და დოკუმენტებს.
11. ლპ იღებს გადანყვეტილებას ლიცენზიის გაცემის ან უარის შესახებ, ასევე ადგენს სანქციონებადი კრიტერიუმების დარღვევის ფაქტს ([მუხ. 15](#)), რომლის შესახებაც აცნობებს დაინტერესებულ მხარეებს (ლიცენზიის მაძიებელს/ლიცენზიატს და ლმ-ს), გადანყვეტილების მიღებიდან 3 დღის ვადაში.

ორი ალტერნატივა: მე-12 ბიჯი ან (B) ბიჯი.

12. ლიცენზიის მაძიებლის დოკუმენტების, ექსპერტების დასკვნებისა და ლმ-ის ანგარიშის ყურადღებით განხილვის შემდეგ, გადანყვეტილების მიმღები სალიცენზიო ორგანო ან სფშ-ის წესდებით განსაზღვრული არბიტრაჟი გასცემს უეშა-ს ლიცენზიას. უეშა-ს ლიცენზიის გაცემის პირობას წარმოადგენს ლიცენზიის მაძიებლის მიერ ყველა კრიტერიუმის შესრულება, რომელიც განსაზღვრულია წინამდებარე დებულებების [15.1 პუნქტში](#). გაცემულ უეშა-ს ლიცენზიაში, შესაძლოა, დეტალურად აღინეროს საკითხები, რომელზეც ლიცენზიის მაძიებელმა მომავალში უნდა გაამახვილოს ყურადღება. გადანყვეტილების მიმღები სალიცენზიო ორგანოები და სფშ-ის წესდებით განსაზღვრული არბიტრაჟი პასუხისმგებელია საკუთარი გადანყვეტილებების მიწოდებაზე დაინტერესებული მხარეებისთვის.
13. ლმ იღებს ანგარიშებს/გადაწყვეტილებებს გადანყვეტილების მიმღები ორგანოებისგან, ასევე იღებს გადანყვეტილებას, გაასაჩივროს თუ არა ლპ-ის გადანყვეტილება ლპმ-ში.

ორი ალტერნატივა: მე-14 ბიჯი ან (C) ბიჯი.

14. გადანყვეტილების მიმღები ორგანოებისა და არბიტრაჟის გადანყვეტილებების საფუძველზე, ლმ ამზადებს ლიცენზიის მაძიებლების სიას, რომლებიც უფლებამოსილნი არიან მონაწილეობა მიიღონ უეშა-ს საკლუბო ტურნირებში. უეშა-ს ეგზავნება სალიცენზიო გადანყვეტილებების სია უეშა-ს მიერ დადგენილ

ვადებში, რომელსაც უქმნა გამოაცხადებს სალიცენზიო სეზონის წინა წლის 31 აგვისტომდე.

(A) მე-5 ბიჯიდან:

თუ დოკუმენტები არ არის სრულყოფილი ან თუ ლიცენზიის მაძიებელი არ აკმაყოფილებს კრიტერიუმებს, შესაბამისი ექსპერტები, მინიმუმ ერთხელ, უკავშირდებიან ლიცენზიის მაძიებელს, რათა შეთანხმდნენ შემდგომ სამოქმედო ნაბიჯებზე. მაგ.:

- მოითხოვს ინფორმაციას, მტკიცებულებებს, კითხვარს ან ფორმას, რომელიც აკლია;
- მოითხოვს განმარტებებს ან დამატებით დოკუმენტებს;
- შემდგომი გამოკვლევის მიზნით ახორციელებს ვიზიტს კლუბში.

(B) ლიცენზიის მაძიებლის დოკუმენტების, ექსპერტების დასკვნის და ლმ-ის ანგარიშის ყურადღებით განხილვის შემდეგ, ლპ, ლაო ან არბიტრაჟი უარს ამბობს უქმნა-ს ლიცენზიის გაცემაზე. უარის შემთხვევაში, გადანყვეტილებებში დეტალურად უნდა იყოს მოცემული უარის მიზეზები და ის საკითხები, რომლებიც საჭიროებს მოგვარებას. ამასთან, ლიცენზიის მაძიებელს მიეცემა ლპ-ის გადანყვეტილების – ლაო-ში და/ან ლაო-ს გადანყვეტილების – არბიტრაჟში გასაჩივრების საშუალება.

(C) ლიცენზიის მაძიებელს/ლიცენზიატს ან ლმ-ს შეაქვს აპელაცია პირდაპირ ლაო-ში. ლაო ადგენს სხდომის თარიღს და აცნობებს მონაწილე მხარეებს (ლიცენზიის მაძიებელი/ლიცენზიატი, ლმ და სხვ.).

(D) საჭიროების შემთხვევაში, ლმ და/ან ლპ ამზადებს ანგარიშს და გადასცემს ლაო-ს, სხდომამდე, მინიმუმ, 2 დღის ვადაში. ლაო იკრიბება და განიხილავს ლიცენზიის მაძიებლის/ლიცენზიატის ან ლმ-ის საჩივარს. ლაო-ს შეუძლია მოითხოვოს დამატებითი ინფორმაცია და/ან მტკიცებულებები მათგან.

(E) ლაო იღებს გადანყვეტილებას, ლიცენზიის გაცემის ან უარის შესახებ, ასევე ადგენს სანქციონებადი კრიტერიუმების დარღვევის ფაქტს ([მუხ. 15](#)), რომლის შესახებაც აცნობებს დაინტერესებულ მხარეებს (ლიცენზიის მაძიებელს/ლიცენზიატს და ლმ-ს), გადანყვეტილების მიღებიდან 3 დღის ვადაში.

ორი ალტერნატივა:

- მე-12 ბიჯი; ან (B).

(F) ლიცენზიის მაძიებელს/ლიცენზიატს ან ლმ-ს შეაქვს საჩივარი პირდაპირ სფზ-ის წესდებით განსაზღვრულ არბიტრაჟში. ეს არბიტრაჟი ადგენს სხდომის თარიღს და აცნობებს მონაწილე მხარეებს (ლიცენზიის მაძიებელი/ლიცენზიატი, ლმ და სხვ.).

- (G) აღნიშნული არბიტრაჟი იკრიბება და განიხილავს ლიცენზიის მაძიებლის/ლიცენზიატის ან ლმ-ის საჩივარს.
- (H) აღნიშნული არბიტრაჟი იღებს გადაწყვეტილებას, რომლის შესახებაც აცნობებს დაინტერესებულ მხარეებს (ლიცენზიის მაძიებელს/ლიცენზიატს და ლმ-ს), გადაწყვეტილების მიღებიდან 3 დღის ვადაში.

ორი ალტერნატივა:

- მე-12 ბიჯი; ან (B).

III დანართი: შეშა-ს საკლუბო ტურნირებში მონაწილეობისთვის კლუბების ლიცენზირების სისტემის რიგგარეშე განაცხადი

1. შეშა-ს ადმინისტრაცია, [14.1 პუნქტის](#) შესაბამისად, განსაზღვრავს ლიცენზირების რიგგარეშე განაცხადის საბოლოო ვადებს და მინიმალურ კრიტერიუმებს შეშა-ს საკლუბო ტურნირებში მონაწილეობისთვის და სფფ-ს აცნობებს სალიცენზიო სეზონის წინა წლის 31 აგვისტომდე.
2. სფფ-მ წერილობით უნდა მიმართოს შეშა-ს ადმინისტრაციას ასეთი რიგგარეშე განაცხადის მოთხოვნით და მიუთითოს შესაბამისი კლუბ(ებ)ის სახელ(ებ)ი იმ ვადებში, რომელიც მას აცნობა შეშა-ს ადმინისტრაციამ.
3. სფფ პასუხისმგებელია, კრიტერიუმები წარუდგინოს შესაბამის კლუბ(ებ)ს, რათა მოხდეს ეროვნულ დონეზე რიგგარეშე განაცხადის შეფასება. მან, აგრეთვე, კლუბ(ებ)თან უნდა განახორციელოს ამ პროცედურის მოსამზადებელი სასწრაფო ღონისძიებები.
4. შესაბამისმა კლუბ(ებ)მა უნდა წარუდგინოს საჭირო დოკუმენტური დასაბუთება ლიცენზიარს, რომელიც აფასებს კლუბ(ებ)ს დადგენილი მინიმალური სტანდარტების მიმართ და, დადგენილ საბოლოო ვადაში შეშა-ს ადმინისტრაციას გაუგზავნის მის ერთ-ერთ ოფიციალურ ენაზე თარგმნილ შემდეგ დოკუმენტაციას:
 - ა) წერილობითი მოთხოვნა შეშა-ს შესაბამის საკლუბო შეჯიბრებაში მონაწილეობის მისაღებად საპეციალურ ნებართვაზე;
 - ბ) ლიცენზიარის შეფასებაზე დაფუძნებული რეკომენდაცია (თარიღისა და იმ პიროვნებების სახელების ჩათვლით, რომლებმაც შეაფასეს კლუბ(ებ)ი);
 - გ) კლუბ(ებ)ისა და ლიცენზიარის მიერ წარმოდგენილი ნებისმიერი დოკუმენტური დადასტურება;
 - დ) რიგგარეშე პროცედურის განმავლობაში შეშა-ს ადმინისტრაციის მიერ მოთხოვნილი ნებისმიერი სხვა დოკუმენტი.თარგმანის ხარჯებს გაიღებს ლიცენზიის მაძიებელი.
5. შეშა-ს ადმინისტრაციის გადანყვეტილება ეფუძნება წარმოდგენილ დოკუმენტაციას და იძლევა შეშა-ს საკლუბო ტურნირებში მონაწილეობის საგანგებო ნებართვას, თუ ყველა დადგენილი კრიტერიუმი შესრულებულია და კლუბ(ებ)ი სპორტული შედეგით

გადის(ან) ევროტურნირზე. გადანყვეტილება ეცნობება სფფ-ს, რომელმაც უნდა დაუგზავნოს იგი დაინტერესებულ კლუბ(ებ)ს.

6. თუ აღნიშნული საგანგებო პროცედურის განმავლობაში ასეთი კლუბი სპორტული შედეგებით გამოირიცხება ევროტურნირების საგზურის მოპოვების კანდიდატების სიიდან, სფფ-მ დაუყოვნებლივ უნდა აცნობოს ამის შესახებ უეფა-ს ადმინისტრაციას და ეს პროცედურა მყისვე შეწყდება, შემდგომი გადანყვეტილების მიღების გარეშე. ასეთი შეწყვეტილი პროცედურა არ შეიძლება განახლდეს მომდევნო ეტაპზე.
7. უეფა-ს ადმინისტრაციის მიერ მიღებული გადანყვეტილება შეიძლება წერილობით გასაჩივრდეს სპორტის საარბიტრაჟო სასამართლოში (CAS), უეფა-ს წესდებაში მითითებული პირობების შესაბამისად.

IV დანართი: აუდიტორის არჩევა და აუდიტორის მიერ ჩასატარებელი პროცედურები

A - პრინციპი

1. აუდიტორი უნდა იყოს დამოუკიდებელი, ბუღალტერთა საერთაშორისო ფედერაციის (IFAC) პროფესიონალ ბუღალტერთა ეთიკის კოდექსის შესაბამისად (იხ. [48-ე მუხლი](#)).
2. აუდიტორული კომპანია უნდა აკმაყოფილებდეს სფფ-ის კლუბების ლიცენზირების და მონიტორინგის ადმინისტრაციის მიერ დადგენილ მოთხოვნებს (კრიტერიუმები და/ან ჩამონათვალი და/ან სხვ.), რის შესახებაც ლიცენზიარი აცნობებს ლიცენზიის მაძიებლებს სალიცენზიო სეზონის წინა წლის 30 ნოემბრამდე. ლიცენზიის მაძიებელმა წინასწარ, დადგენილ ვადებში უნდა აცნობოს სფფ-ს ლიცენზირების მიზნებისთვის შერჩეული აუდიტორული კომპანიის ვინაობა.
3. ლიცენზიარს შეუძლია გადაწყვიტოს, კონკრეტული კრიტერიუმების შესაფასებლად, აუდიტორები დაქირავებულ იქნეს ლიცენზიარის თუ ლიცენზიის მაძიებლის მიერ. ამას გარდა, ლმპ-ს აქვს უფლება, საკუთარი შეხედულებისამებრ, ნებისმიერ დროს თქვას უარი რომელიმე აუდიტორული კომპანი(ებ)ის ჩართულობაზე ლიცენზირების პროცესში. ეს გადაწყვეტილება საბოლოოა, არ საჭიროებს დასაბუთებას და არ ექვემდებარება გასაჩივრებას. ამ შემთხვევაში ლიცენზიის მაძიებელი ვალდებულია ლიცენზირების მიზნებისთვის დაიქირავოს სხვა აუდიტორული კომპანია, ზემოთ პარ.2 შესაბამისად.

B - შეფასების პროცედურები

1. აუდიტორმა უნდა ჩაატაროს წლიური ფინანსური ანგარიშგების აუდიტი. აუდიტორის დასკვნა უნდა:
 - ა) შეიცავდეს განცხადებას, რომ აუდიტი ჩატარდა აუდიტის საერთაშორისო სტანდარტების შესაბამისად; და
 - ბ) წარედგინოს ლიცენზიარს წლიურ ფინანსურ ანგარიშგებასთან ერთად, რათა შეადგინოს სალიცენზიო გადაწყვეტილების საფუძველი.
2. აუდიტორმა უნდა შეაფასოს დამატებითი ინფორმაცია, თუკი არსებობს. აუდიტორის დასკვნა ფაქტობრივი შედეგების შესახებ უნდა:
 - ა) შეიცავდეს განცხადებას, რომ შეფასება ჩატარდა შეთანხმებული პროცედურების მიხედვით დაკავშირებული მომსახურების შესახებ საერთაშორისო სტანდარტების (ISRS 4400) შესაბამისად; და
 - ბ) წარედგინოს ლიცენზიარს დამატებით ინფორმაციასთან ერთად, რათა შეადგინოს სალიცენზიო გადაწყვეტილების საფუძველი.

3. სხვა ფინანსური ინფორმაცია, გარდა იმისა, რაც განსაზღვრულია ზემოთ 1—2 პუნქტებში, შეიძლება შეფასდეს აუდიტორის მიერ. ასეთ შემთხვევაში, აუდიტორის მიერ გაცემული დასკვნა ფაქტობრივ შედეგებზე უნდა:
- ა) შეიცავდეს განცხადებას, რომ შეფასება განხორციელდა:
 - i) შეთანხმებული პროცედურების მიხედვით, დაკავშირებული მომსახურების შესახებ საერთაშორისო სტანდარტის (ISRS 4400) შესაბამისად; ან
 - ii) როგორც პერსპექტიული ფინანსური ინფორმაციის შეფასება, მარწმუნებელი გარიგებების საერთაშორისო სტანდარტის (ISAE 3400) შესაბამისად; და
 - ბ) წარედგინოს ლიცენზიარს შესაბამის დოკუმენტაციასთან ერთად, რათა შეადგინოს სალიცენზიო გადანყვეტილების საფუძველი.

V დანართი: ფინანსურ ანგარიშგებაში ინფორმაციის წარდგენის მინიმალური მოთხოვნები

A - პრინციპი

1. ფინანსური ანგარიშგების საერთაშორისო სტანდარტებისა (ფასს) თუ მცირე და საშუალო საწარმოთა მიმართ ფასს-ების მოთხოვნების მიუხედავად, წინამდებარე დებულებებით განსაზღვრული ფინანსური კრიტერიუმები ლიცენზიის მაძიებლებისგან მოითხოვს ლიცენზიარისთვის ფინანსური ინფორმაციის გარკვეული მინიმალური დონის წარდგენას, როგორც ეს ჩამოყალიბებულია [48-ე](#) და [52-ე მუხლებში](#).
2. წლიური ფინანსური ანგარიშგების თითოეული კომპონენტი ნათლად უნდა იყოს ჩამოყალიბებული. ამას გარდა, იმისთვის, რომ მომხმარებელმა სწორად გაიგოს წარმოდგენილი ინფორმაცია, ფინანსურ ანგარიშგებაში განსაკუთრებით თვალსაჩინოდ უნდა ჩანდეს და, აუცილებლობის შემთხვევაში, განმეორდეს:
 - ა) ანგარიშგადებული საწარმოს/საწარმოების სახელწოდება (და სამართლებრივი ფორმა), იურიდიული და ფაქტიური მისამართები და წინა ოფიციალური საანგარიშგებო თარიღის შემდეგ ამ ინფორმაციაში მომხდარი ნებისმიერი ცვლილება;
 - ბ) ეხება თუ არა წარმოდგენილი ფინანსური ინფორმაცია: ლიცენზიის ინდივიდუალურ მაძიებელს, საწარმოთა ჯგუფს თუ საწარმოთა რომელიმე სხვა ტიპის გაერთიანებას; ასევე ამგვარი ჯგუფის ან გაერთიანების სტრუქტურისა და შემადგენლობის აღწერა; და
 - გ) ოფიციალური საანგარიშგებო თარიღი და ფინანსური ინფორმაციით (როგორც მიმდინარე, ასევე შესადარისი ინფორმაციით) მოცული პერიოდი.
3. ყველა ფინანსური დოკუმენტაცია წარმოდგენილი უნდა იყოს ქართულ ლარებში.

B - საბალანსო უწყისი

1. მინიმალური მოთხოვნები საბალანსო უწყისის მუხლების შესახებ ჩამოყალიბებულია ქვემოთ.

აქტივები

- i) ფულადი სახსრები და ფულადი სახსრების ეკვივალენტები
- ii) ფეხბურთელთა ტრანსფერებთან დაკავშირებული მოთხოვნები (მოკლევადიანი და გრძელვადიანი)

- iii) მოთხოვნები ჯგუფში შემავალი სანარმოებისა და სხვა დაკავშირებულ მხარეთა მიმართ (მოკლევადიანი და გრძელვადიანი)
- iv) სხვა მოკლევადიანი მოთხოვნები
- v) საგადასახადო აქტივები (მოკლევადიანი და გრძელვადიანი)
- vi) მარაგი
- vii) სხვა აქტივები (მოკლევადიანი და გრძელვადიანი)
- viii) გრძელვადიანი მატერიალური აქტივები
- ix) არამატერიალური აქტივები — ფეხბურთელები
- x) სხვა არამატერიალური აქტივები
- xi) ინვესტიციები

ვალდებულებები

- xii) ბანკის ოვერდრაფტები
- xiii) ბანკისა და სხვა სესხები (მოკლევადიანი და გრძელვადიანი)
- xiv) ვალდებულებები ჯგუფში შემავალი სანარმოებისა და სხვა დაკავშირებულ მხარეთა წინაშე (მოკლევადიანი და გრძელვადიანი)
- xv) ფეხბურთელთა ტრანსფერებთან დაკავშირებული ვალდებულებები (მოკლევადიანი და გრძელვადიანი)
- xvi) ვალდებულებები თანამშრომლების მიმართ (მოკლევადიანი და გრძელვადიანი)
- xvii) ვალდებულებები საგადასახადო ორგანოების მიმართ (მოკლევადიანი და გრძელვადიანი)
- xviii) დარიცხვები და გადავადებული შემოსავალი (მოკლევადიანი და გრძელვადიანი)
- xix) სხვა საგადასახადო ვალდებულებები (მოკლევადიანი და გრძელვადიანი)
- xx) სხვა მოკლევადიანი ვალდებულებები (კრედიტორული დავალიანება)
- xxi) ანარიცხვები (მოკლევადიანი და გრძელვადიანი)
- xxii) სხვა ვალდებულებები (მოკლევადიანი და გრძელვადიანი)

წმინდა აქტივები/ვალდებულებები

- xxiii) წმინდა აქტივები/ვალდებულებები

კაპიტალი

- xxiv) სააქციო/სანესდებო კაპიტალი
- xxv) გაუნაწილებელი მოგება
- xxvi) სხვა რეზერვები

2. ხელმძღვანელობას უფლება აქვს თვითონ გადანყვიტოს, (i)-(xxvi) მუხლების ასახვა საბალანსო უწყისში ცალკეა უმჯობესი თუ ახსნა-განმარტებით შენიშვნებში.

C - მოგებისა და ზარალის უწყისი

1. მინიმალური მოთხოვნები მოგებისა და ზარალის უწყისის მუხლების შესახებ ჩამოყალიბებულია ქვემოთ.

ამონაგები

- i) ბილეთების გაყიდვიდან მიღებული შემოსავლები
- ii) ამონაგები სპონსორობიდან და რეკლამებიდან
- iii) ამონაგები ტრანსლაციიდან
- iv) კომერციული ამონაგები
- v) შპს-ს სოლიდარობის და საპრიზო თანხა
- vi) სხვა საოპერაციო შემოსავალი
- vii) მთლიანი შემოსავალი (i-vi პუნქტების ჯამი)

ხარჯები

- viii) გაყიდული საქონლის/მომსახურების/მასალების თვითღირებულება
- ix) თანამშრომელთა გასამრჯელოების ხარჯები (ფეხბურთელები და სხვა თანამშრომლები)
- x) გრძელვადიანი მატერიალური აქტივების ცვეთა და გაუფასურება
- xi) სხვა გრძელვადიანი არამატერიალური აქტივების ამორტიზაცია და გაუფასურება (ფეხბურთელების რეგისტრაციების გამოკლებით)
- xii) სხვა საოპერაციო ხარჯები
- xiii) მთლიანი საოპერაციო ხარჯი (viii-xii პუნქტების ჯამი)

ფეხბურთელთა ტრანსფერები

- xiv) გრძელვადიანი არამატერიალური აქტივების – ფეხბურთელების რეგისტრაციის ან ფეხბურთელების რეგისტრაციების შექმნის ხარჯების ამორტიზაცია და გაუფასურება
- xv) გრძელვადიანი მატერიალური აქტივების – ფეხბურთელების რეგისტრაციების გაყიდვიდან მიღებული მოგება/ზარალი ან შემოსავალი ფეხბურთელების რეგისტრაციების გაყიდვიდან
- xvi) მთლიანი წმინდა შედეგი ფეხბურთელების ტრანსფერიდან (xiv-xv პუნქტების ჯამი)

სხვა

- xvii) მოგება/ზარალი გრძელვადიანი მატერიალური აქტივების გაყიდვიდან
- xviii) ფინანსური შემოსავალი და ხარჯები
- xix) არასაოპერაციო შემოსავალი/ხარჯები
- xx) საგადასახადო შემოსავალი/ხარჯი
- xxi) მოგება ან ზარალი დაბეგვრის შემდეგ (vii, xiii, xvi, xvii-xx პუნქტების წამი)

2. ხელმძღვანელობას უფლება აქვს თვითონ გადაწყვიტოს, (i)-(xxi) მუხლების ასახვა მოგება-ზარალის უწყისში ცალკეა უმჯობესი თუ ახსნა-განმარტებით შენიშვნებში.

D - ფულადი სახსრების მოძრაობის უწყისი

1. ფულადი სახსრების მოძრაობის უწყისში წარმოდგენილი უნდა იყოს ფინანსური პერიოდის ფულადი ნაკადები, კლასიფიცირებული შემდეგი სახით:

ფულადი ნაკადები საოპერაციო საქმიანობიდან

საოპერაციო საქმიანობა არის სანარმოს ძირითადი შემოსავლების მომტანი და სხვა საქმიანობა, რომელიც არ არის საინვესტიციო ან საფინანსო საქმიანობა. ამგვარად, აღნიშნული ფულადი ნაკადები, საზოგადოდ, მიიღება ისეთი ოპერაციებიდან და სხვა მოვლენებიდან, რომლებიც მონაწილეობს წმინდა მოგების ან ზარალის განსაზღვრაში. მინიმალური მოთხოვნები ამ ნაწილის მუხლების შესახებ ჩამოყალიბებულია ქვემოთ:

- i) წმინდა ფულადი სახსრების შემოსვლა/გასვლა საოპერაციო საქმიანობიდან.

ფულადი ნაკადები საინვესტიციო საქმიანობიდან

საინვესტიციო საქმიანობა არის გრძელვადიანი აქტივებისა (მათ შორის, მოთამაშეთა რეგისტრაციების) და სხვა ისეთი ინვესტიციების შექმნა და რეალიზაცია, რომელთაც არ მოიცავს ფულადი სახსრების ეკვივალენტები. სანარმომ ძირითადი კატეგორიების მიხედვით ცალ-ცალკე უნდა წარადგინოს საინვესტიციო საქმიანობასთან დაკავშირებული ფულადი სახსრების შემოსავლისა და გასავლის მთლიანი (ბრუტო) თანხები. მინიმალური მოთხოვნები ამ ნაწილის მუხლების შესახებ ჩამოყალიბებულია ქვემოთ:

- i) ფულადი სახსრების შემოსვლა/გასვლა ფეხბურთელთა რეგისტრაციების შექმნიდან/გაყიდვიდან;
- ii) ფულადი სახსრების შემოსვლა/გასვლა მატერიალური გრძელვადიანი აქტივების შექმნიდან/გაყიდვიდან;

- iii) სხვა ფულადი სახსრების შემოსვლა/გასვლა საინვესტიციო საქმიანობიდან.

ფულადი ნაკადები საფინანსო საქმიანობიდან

საფინანსო საქმიანობა ისეთი საქმიანობაა, რომლის შედეგად რაოდენობრივად და სტრუქტურულად იცვლება საწარმოს კაპიტალი და ნასესხები სახსრები. საწარმომ ძირითადი კატეგორიების მიხედვით ცალ-ცალკე უნდა წარადგინოს ფულადი ნაკადების ანგარიშგებაში საფინანსო საქმიანობასთან დაკავშირებული ფულადი სახსრების შემოსავლისა და გასავლის მთლიანი (ბრუტო) თანხები. მინიმალური მოთხოვნები ამ განყოფილების მუხლების შესახებ ჩამოყალიბებულია ქვემოთ:

- i) ფულადი სახსრების შემოსვლა/გასვლა ნასესხები სახსრებიდან — აქციონერები და დაკავშირებული მხარე
- ii) ფულადი სახსრების შემოსვლა/გასვლა ნასესხები სახსრებიდან — საფინანსო დანესებულებები
- iii) ფულადი სახსრების შემოსვლა კაპიტალის/საკუთარი კაპიტალის ზრდის შედეგად
- iv) ფულადი სახსრების გასვლა მესაკუთრეებზე/აქციონერებზე გაცემული დივიდენდების შედეგად
- v) სხვა ფულადი სახსრების შემოსვლა/გასვლა საფინანსო საქმიანობიდან.

სხვა ფულადი ნაკადები

განცალკევებით უნდა აისახოს პროცენტებისა და დივიდენდების სახით მიღებული და გაცემული ფულადი სახსრები. წლების მანძილზე, თითოეული მათგანი საანგარიშგებო პერიოდებს შორის წარდგენილ უნდა იქნეს ჯეროვნად, როგორც საოპერაციო, საინვესტიციო ან საფინანსო საქმიანობა.

ცალკე უნდა აისახოს მოგების გადასახადთან დაკავშირებული ფულადი ნაკადები და კლასიფიცირებული უნდა იყოს როგორც საოპერაციო საქმიანობიდან წარმოქმნილი ფულადი ნაკადები, თუ შეუძლებელია მათი სათანადოდ და ზუსტად დაკავშირება საფინანსო და საინვესტიციო საქმიანობასთან.

- 2. ფულადი სახსრების მოძრაობის უწყისში წარმოდგენილ უნდა იქნეს ფულადი სახსრებისა და ფულადი სახსრების ეკვივალენტების შემადგენელი კომპონენტები. ასევე უნდა მოხდეს ფულადი სახსრების მოძრაობის უწყისში ასახული თანხების შედარება საბალანსო უწყისში წარდგენილ შესაბამის მუხლებთან.

E - წლიური ფინანსური ანგარიშგების ახსნა-განმარტებითი შენიშვნები

ფინანსურ ანგარიშგებას ახსნა-განმარტებითი შენიშვნები უნდა დაერთოს სისტემატურად. უშუალოდ საბანალსო უწყისში, მოგებისა და ზარალის უწყისში და ფულადი სახსრების მოძრაობის უწყისის თითოეული მუხლის გასწვრივ მითითებული უნდა იყოს ის ახსნა-განმარტებითი შენიშვნა, სადაც გახსნილია ამ მუხლის შესაბამისი ინფორმაცია. ქვემოთ განხილულია მინიმალური მოთხოვნები ფინანსური ანგარიშგების ახსნა-განმარტებით შენიშვნებში გასახსნელი ინფორმაციისთვის:

ა) *სააღრიცხვო პოლიტიკა*

ფინანსური ანგარიშგების მომზადების საფუძველი და ფინანსური ანგარიშგების მოსამზადებლად გამოყენებული მნიშვნელოვანი სააღრიცხვო პოლიტიკის მოკლე მიმოხილვა.

ბ) *მატერიალური გრძელვადიანი აქტივები*

ახსნა-განმარტებით შენიშვნებში ცალ-ცალკე წარდგენილ უნდა იქნეს მატერიალური გრძელვადიანი აქტივების თითოეული კატეგორია (კლასი) (მაგ., ძირითადი საშუალებები: ქონება (შენობა-ნაგებობები), სტადიონი და ალჭურვილობა, გამოყენების უფლების მქონე აქტივები).

მატერიალური გრძელვადიანი აქტივების თითოეული კლასისათვის ახსნა-განმარტებით შენიშვნებში უნდა აისახოს შემდეგი ინფორმაცია:

- i) მთლიანი საბალანსო ღირებულება (ბრუტო) და დაგროვილი ცვეთა (დაგროვილ გაუფასურების ზარალთან ერთად) პერიოდის დასაწყისში და პერიოდის ბოლოს; და
- ii) პერიოდის სანყისი და საბოლოო საბალანსო ღირებულებების შეჯერება, სადაც ნაჩვენებია იქნება აქტივების შემოსვლა (მატება), გასვლა, გადაფასების შედეგად გამოწვეული ღირებულების მატება ან კლება პერიოდის განმავლობაში, პერიოდის მანძილზე მოგებისა და ზარალის უწყისში აღიარებული გაუფასურების ზარალი (თუ ასეთი არსებობს), მოგებისა და ზარალის ანგარიშგებაში ასახული გაუფასურების ზარალის ანუღირება (უკუგატარების თანხა) (თუ ასეთი არსებობს) და ცვეთა;

ცვეთის დარიცხვისთვის გამოყენებული მეთოდები და სასარგებლო მომსახურების ვადები (ან ცვეთის ნორმები) უნდა განიმარტოს სააღრიცხვო პოლიტიკის შესახებ ახსნა-განმარტებით შენიშვნებში.

გ) არამატერიალური აქტივები

განმარტებით შენიშვნებში ცალ-ცალკე წარდგენილ უნდა იქნეს არამატერიალური აქტივების თითოეული კატეგორია (კლასი) (მაგ., მოთამაშეთა რეგისტრაციები, გუდვილი, სხვა არამატერიალური აქტივები).

არამატერიალური აქტივების თითოეული კლასისათვის ახსნა-განმარტებით შენიშვნებში უნდა აისახოს შემდეგი ინფორმაცია:

- i) მთლიანი საბალანსო ღირებულება (ბრუტო) და დაგროვილი ამორტიზაცია (დაგროვილ გაუფასურების ზარალთან ერთად) პერიოდის დასაწყისში და პერიოდის ბოლოს; და
- ii) პერიოდის სანყისი და საბოლოო საბალანსო ღირებულებების შეჯერება, სადაც ნაჩვენებია იქნება აქტივების შემოსვლა (მატება), გასვლა, პერიოდის განმავლობაში მოგებისა და ზარალის უწყისში ასახული გაუფასურების ზარალით (თუ ასეთი არსებობს) გამონვეული შემცირება (თუ ასეთი არსებობს) და ამორტიზაცია;

ფეხბურთელთა რეგისტრაციების ბუღალტრულ აღრიცხვასთან დაკავშირებით დამატებითი ინფორმაციის გასაცნობად იხილეთ [დანართი VI.C.](#)

დ) დაგირავებული/უზრუნველყოფად გამოყენებული აქტივები და საკუთრების უფლებაზე ზღუდული აქტივები

ახსნა-განმარტებით შენიშვნებში განიმარტება აქტივების საკუთრების უფლებაზე შეზღუდვების არსებობა და მათი თანხობრივი სიდიდე, ასევე ვალდებულებების ან გარანტიების უზრუნველყოფის სახით გირაოში ჩადებული ძირითადი საშუალებები — ქონება (შენობა-ნაგებობები), სტადიონი და აღჭურვილობა.

უნდა განიმარტოს ისეთი არამატერიალური აქტივების არსებობა და მათი საბალანსო ღირებულებები, რომელთა საკუთრების უფლებაც შეზღუდულია, ასევე იმ არამატერიალური აქტივების საბალანსო ღირებულება, რომლებიც უზრუნველყოფის სახით გირაოშია ჩადებული ვალდებულებების უზრუნველყოფის სახით.

ე) ინვესტიციები

ინვესტიციები უნდა მოიცავდეს ინვესტიციებს შვილობილ კომპანიებში, ერთობლივად კონტროლირებად სანარმოებსა და ასოცირებულ სანარმოებში. შვილობილ კომპანიებში, ერთობლივად კონტროლირებად სანარმოებსა და ასოცირებულ სანარმოებში დაბანდებული თითოეული ინვესტიციისთვის ახსნა-განმარტებით შენიშვნებში უნდა განიმარტოს მინიმუმ შემდეგი ინფორმაცია:

- i) საწარმოს სახელწოდება;
- ii) ქვეყანა, სადაც იურიდიულად არის რეგისტრირებული ან მდებარეობს საწარმო;
- iii) საწარმოს ბიზნესის/საქმიანობის ტიპი;
- iv) საკუთრების წილი;
- v) თუ განსხვავებულია, კუთვნილი ხმისუფლებიანი წილის პროცენტები; და
- vi) ინვესტიციების აღრიცხვისთვის გამოყენებული მეთოდის აღწერა.

ვ) ბანკის ოვერდრაფტები და სესხები

ფინანსური ვალდებულების თითოეული კატეგორიისათვის ახსნა-განმარტებით შენიშვნებში უნდა განიმარტოს შემდეგი ინფორმაცია:

- i) ინფორმაცია ფინანსური ინსტრუმენტების მოცულობისა და ხასიათის, მათ შორის შესაბამისი თანხებისა და ხელშეკრულების პერიოდის შესახებ, იმ მნიშვნელოვანი პირობების მითითებით, რომლებმაც შეიძლება გავლენა მოახდინონ მომავალი ფულადი ნაკადების სიდიდეზე, მათი მიღების დროსა და ალბათობაზე; და
- ii) საწარმოს სააღრიცხვო პოლიტიკა და მის მიერ შერჩეული და გამოყენებული მეთოდები, მათ შორის, აღიარების კრიტერიუმები და გამოყენებული თანხობრივად აღრიცხვის საფუძვლები.

ზ) ანარიცხები

შენიშვნებში ანარიცხები უნდა აისახოს ცალ-ცალკე კატეგორიების მიხედვით. იმის დასადგენად, რომელი ანარიცხების გაერთიანება არის შესაძლებელი ერთ კატეგორიაში, აუცილებელია იმის შეფასება, საკმარისად მსგავსი ბუნებისაა თუ არა ეს ანარიცხები იმისათვის, რომ გაერთიანდნენ და ჯამური თანხით იყვნენ წარმოდგენილი.

თითოეული ტიპის ანარიცხისთვის ნაჩვენები უნდა იყოს საბალანსო ღირებულება პერიოდის დასაწყისში და პერიოდის ბოლოს, ასევე მოცემული პერიოდის განმავლობაში გამოყენებული და გამონთავისუფლებული თანხა, და ანგარიშის კრედიტის მხარეს ასახული ნებისმიერი თანხა.

თ) გამოშვებული კაპიტალი და რეზერვები

განმარტებით შენიშვნებში ცალ-ცალკე უნდა გაიხსნას ინფორმაცია სააქციო კაპიტალის, სხვა რეზერვებისა და გაუნაწილებელი მოგების შესახებ.

- i) სააქციო/სანესდებო კაპიტალი

მიმდინარე წლის განმავლობაში გამოშვებულ სააქციო კაპიტალთან დაკავშირებით უნდა განიმარტოს შემდეგი ინფორმაცია:

- გამოშვებული აქციების რაოდენობა და ტიპი;
- აქციების გამოშვების შედეგად წარმოშობილი საემისიო კაპიტალი (თუ არსებობს);
- აქციების გამოშვების შედეგად მიღებული მთლიანი თანხა;
- ახალი აქციების გამოშვების მიზეზები.

ii) სხვა რეზერვები

როდესაც ძირითადი საშუალებების (ქონება, სტადიონი და ალჭურვილობა) მუხლები გადაფასებული ღირებულებით არის ასახული, ახსნა-განმარტებით შენიშვნებში მითითებული უნდა იყოს გადაფასებით წარმოქმნილი ნამეტის დაგროვილი თანხა, აგრეთვე მოცემული პერიოდის განმავლობაში მომხდარი ცვლილება, ასევე ნებისმიერი შეზღუდვა, რომელიც ეხება ნაშთის განაწილებას აქციონერებზე.

iii) გაუნაწილებელი მოგება

ახსნა-განმარტებით შენიშვნებში ნაჩვენებია უნდა იყოს საანგარიშგებო პერიოდის სანყისი და საბოლოო თარიღისათვის არსებული გაუნაწილებელი მოგების ნაშთი (ე.ი. დაგროვილი მოგება ან ზარალი), ასევე საანგარიშგებო პერიოდის განმავლობაში მომხდარი ცვლილებები.

o) *მაკონტროლებელი მხარე*

როდესაც ანგარიშვალდებულ სანარმოს სხვა მხარე აკონტროლებს, ახსნა-განმარტებით შენიშვნებში უნდა განიმარტოს მოცემულ დაკავშირებულ მხარესთან ურთიერთობა და დაკავშირებული მხარის სახელწოდება, ასევე, საბოლოო მაკონტროლებელი მხარე, თუ იგი განსხვავებულია. ზემოაღნიშნული ინფორმაცია წარმოდგენილ უნდა იქნეს ფინანსური ანგარიშგების ახსნა-განმარტებით შენიშვნებში იმის მიუხედავად, განხორციელდა თუ არა რაიმე ოპერაცია მაკონტროლებელ მხარეებსა და ანგარიშვალდებულ სანარმოს შორის.

კ) *ოპერაციები დაკავშირებულ მხარეებთან*

თუ საანგარიშგებო პერიოდის განმავლობაში დაკავშირებულ მხარეებს შორის შესრულებული იყო ოპერაციები, ანგარიშვალდებულმა სანარმომ ფინანსური ანგარიშგების ახსნა-განმარტებით შენიშვნებში უნდა განმარტოს დაკავშირებულ მხარეთა ურთიერთობის ხასიათი, ასევე ინფორმაცია შესრულებული ოპერაციებისა და არსებული საბალანსო ნაშთების შესახებ, მათ შორის ნაკისრი ვალდებულებების, რომელიც აუცილებელია ფინანსურ ანგარიშგებაზე ამ ურთიერთობის

პოტენციური გავლენის შესაფასებლად. მსგავსი ბუნების მუხლები აგრეგირებული სახით შეიძლება იქნეს წარმოდგენილი, თუ მათი ცალ-ცალკე განმარტება აუცილებელი არ არის დაკავშირებულ მხარეთა ოპერაციების ანგარიშვალდებულებული სანარმოს ფინანსურ ანგარიშგებაზე გავლენის გასაგებად.

როგორც მინიმუმი, ახსნა-განმარტებით შენიშვნებში თითოეული დაკავშირებული მხარის შესახებ უნდა აისახოს შემდეგი ინფორმაცია:

- i) ოპერაციების მოცულობა (თანხა) და ხასიათი;
- ii) არსებული საბალანსო ნაშთების მოცულობა, ნაკისრი ვალდებულებების ჩათვლით და:
 - მათი პირობები, მათ შორის უზრუნველყოფილია თუ არა ისინი, ასევე ანგარიშსწორების ფორმა; და
 - ინფორმაცია გაცემული ან მიღებული გარანტიების შესახებ;
- iii) საბალანსო ნაშთებთან დაკავშირებული საეჭვო ვალეების ანარიცხები; და
- iv) დაკავშირებული მხარეებიდან მისაღებ უიმედო ან საეჭვო ვალეებთან დაკავშირებით საანგარიშგებო პერიოდის განმავლობაში აღიარებული ხარჯები.
განმარტებები ცალ-ცალკე უნდა გაკეთდეს თითოეული შემდეგი კატეგორიისთვის:
 - სათავო სანარმო;
 - სანარმოები, რომლებსაც გააჩნიათ ერთობლივი კონტროლი ან მნიშვნელოვანი გავლენა ანგარიშვალდებულ სანარმოზე;
 - შვილობილი სანარმოები;
 - ასოცირებული სანარმოები;
 - ერთობლივი საქმიანობები, სადაც ანგარიშვალდებულ სანარმო არის სრულუფლებიანი მონაწილე;
 - ანგარიშვალდებულ სანარმოს ან მისი სათავო სანარმოს უმაღლესი რანგის ხელმძღვანელობა; და
 - სხვა დაკავშირებული მხარეები.

ანგარიშგებაში უნდა დადასტურდეს, რომ დაკავშირებულ მხარეებთან ოპერაციები შესრულებულია იმ პირობების ეკვივალენტურად, რომელიც „გამლილი ხელის მანძილის პრინციპის“ ოპერაციებისთვის არის დამახასიათებელი, თუკი შესაძლებელია ამგვარი პირობების დასაბუთება.

ლ) პირობითი ვალდებულებები

თუ სანარმოს საანგარიშსწორებო თანხების გასვლის ალბათობა უმნიშვნელო არ არის, ანგარიშვალდებულმა სანარმომ ოფიციალური საანგარიშგებო თარიღისთვის თითოეული კატეგორიის პირობითი ვალდებულებისთვის ახსნა-განმარტებით შენიშვნებში მოკლედ უნდა აღწეროს პირობითი ვალდებულების ხასიათი და, თუ შესაძლებელია:

- i) მისი ფინანსური გავლენის შეფასება;
- ii) უნდა მიუთითოს სანარმოს გასაცემი ნებისმიერი თანხის სიდიდესთან ან ამ თანხის გასვლის დროსთან დაკავშირებული განუსაზღვრელობები; და
- iii) რაიმე სახის ანაზღაურების ალბათობა.

მ) საბალანსო თარიღის შემდგომი მოვლენები

ახსნა-განმარტებით შენიშვნებში უნდა გაიხსნას ინფორმაცია საბალანსო თარიღის შემდგომი არსებითი არამაკორექტირებელი მოვლენების შესახებ (მოვლენის არსი (ხასიათი) და მისი ფინანსური გავლენის შეფასება, ან უნდა აღინიშნოს, რომ შეუძლებელია ამგვარი შეფასების გაკეთება). საბალანსო თარიღის შემდგომი არამაკორექტირებელი მოვლენების მაგალითებია:

- i) გრძელვადიანი ნასესხები სახსრები, რომელთა გადახდის ვადა ახლოვდება და არ არსებობს სესხის განახლების ან გადახდის რეალური პერსპექტივა;
- ii) მნიშვნელოვანი საოპერაციო ზარალი;
- iii) გამოვლენილი არსებითი თალღითობის ან შეცდომების ფაქტები, რომელიც იმაზე მეტყველებს, რომ ფინანსური ანგარიშგება მცდარია;
- iv) ხელმძღვანელობა განსაზღვრავს, რომ ის აპირებს სანარმოს ლიკვიდაციას ან კომერციული საქმიანობის შეწყვეტას ან მას არა აქვს რეალური ალტერნატივა, ასე რომ არ მოიქცეს;
- v) მოთამაშეთა ტრანსფერის ოპერაციები, როდესაც გადასახდელი ან მისაღები თანხები მნიშვნელოვანია;
- vi) უძრავ ქონებასთან, მაგალითად, კლუბის სტადიონთან დაკავშირებული ოპერაციები.

ნ) სხვა განმარტებები

- i) აგენტების/შუამავლების საკომისიო გადასახადები:
ახსნა-განმარტებით შენიშვნებში უნდა განიმარტოს საანგარიშო პერიოდში აგენტებისთვის/შუამავლებისთვის გადახდილი ან აგენტის სასარგებლოდ გადახდილი მთლიანი თანხა.
- ii) ფეხბურთელთა ეკონომიკური (ან მსგავსი) უფლებები:
თითოეული ფეხბურთელისთვის, რომელზეც ლიცენზიის მაძიებელი მთლიანად არ ფლობს ეკონომიკურ უფლებებს,

წარმოდგენილი უნდა იყოს ფეხბურთელის ვინაობა და ეკონომიკური ან მსგავსი უფლების პროცენტი, რომელსაც ლიცენზიის მადიებელი ფლობდა პერიოდის დასაწყისში (ან რეგისტრაციის შექმნისას) და პერიოდის ბოლოს.

iii) საგადასახადო ხარჯი:

ცალ-ცალკე წარმოდგენილ უნდა იქნეს საგადასახადო ხარჯის შემადგენელი კომპონენტები. ე.ი. საანგარიშგებო პერიოდის წმინდა მოგების ან ზარალის განსაზღვრაში მონაწილე აგრეგირებული თანხა მიმდინარე და/ან გადავადებული გადასახადის თანხად.

iv) სხვადასხვა:

ახსნა-განმარტებით შენიშვნებში წარმოდგენილ უნდა იქნეს ნებისმიერი დამატებითი ინფორმაცია ან განმარტება, რაც არ აისახა უშუალოდ საბალანსო, მოგებისა და ზარალის ან ფულადი სახსრების მოძრაობის უწყისში, მაგრამ საჭიროა რომელიმე ზემოაღნიშნული ანგარიშგების გასაგებად, და/ან მოითხოვება ფინანსური ინფორმაციის წარმოდგენის მინიმალური მოთხოვნების დასაკმაყოფილებლად.

F - ფეხბურთელთა საიდენტიფიკაციო ცხრილი

1. ყველა ლიცენზიის მადიებელი ვალდებულია, მოახდინოს ფეხბურთელის რეგისტრაციის შექმნასთან დაკავშირებული დანახარჯების კაპიტალიზაცია, მოამზადოს ფეხბურთელთა საიდენტიფიკაციო ცხრილი და წარუდგინოს ლიცენზიარს.
2. ფეხბურთელთა საიდენტიფიკაციო ცხრილი უნდა წარედგინოს აუდიტორს, რომელმაც ფეხბურთელის საიდენტიფიკაციო ცხრილში მოცემული აგრეგირებული მონაცემები უნდა შეაჯეროს აუდირებული ფინანსური ანგარიშგების საბალანსო და მოგება-ზარალის უწყისების შესაბამის მონაცემებთან. ამასთან, ფეხბურთელის საიდენტიფიკაციო ცხრილი უნდა წარედგინოს ლიცენზიარსაც.
3. მინიმალური ინფორმაცია, რომელიც წარმოდგენილი უნდა იყოს ფეხბურთელთა საიდენტიფიკაციო ცხრილში თითოეული შესაბამისი ფეხბურთელის შესახებ მოცემულია ქვემოთ:
 - ა) სახელი, გვარი და დაბადების თარიღი;
 - ბ) ფეხბურთელის თავდაპირველი ხელშეკრულების დაწყების თარიღი და მიმდინარე ხელშეკრულების დამთავრების თარიღი;
 - გ) ფეხბურთელის რეგისტრაციის შექმნის პირდაპირი დანახარჯები;
 - დ) დაგროვილი ამორტიზაციის საწყისი (წინა წლიდან გადმოტანილი) და პერიოდის ბოლოს არსებული ნაშთი;
 - ე) მოცემული პერიოდის ხარჯები/ამორტიზაცია;
 - ვ) მოცემული პერიოდის გაუფასურების ღირებულება;
 - ზ) გასვლა (თვითღირებულება და დაგროვილი ამორტიზაცია);
 - თ) წმინდა საალრიცხოვო ღირებულება (საბალანსო ღირებულება);

- ი) ფეხბურთელის რეგისტრაციის გაყიდვიდან (გასვლიდან) მიღებული მოგება (ზარალი) და
 - კ) გაყიდვის უფლებები (ან მსგავსი), ე.ი. აღწერა და (თუ შესაძლებელია) კვალიფიკაცია თითოეული გაყიდვის უფლების ფეხბურთის კლუბისთვის, რომელიც წინათ ფლობდა ფეხბურთელის რეგისტრაციას, ტრანსფერის კომპენსაციის და/ან სოლიდარობის გადასახადის გამოკლებით.
4. ამ ცხრილში ინფორმაციის წარდგენა მოითხოვება ყველა შემდეგი ფეხბურთელის შესახებ:
- ა) ყველა ფეხბურთელის შესახებ, რომელთა რეგისტრაციასაც ფლობდა ლიცენზიის მაძიებელი საანგარიშგებო წლის განმავლობაში და ამ ფეხბურთელ(ებ)თან დაკავშირებით განეული იყო გარკვეული პირდაპირი შექენის დანახარჯები (საანგარიშგებო წლის განმავლობაში ან წინა პერიოდებში);
 - ბ) ყველა ფეხბურთელის შესახებ, ვისთან დაკავშირებითაც აღიარებული იყო გარკვეული შემოსავალი/მოგება (ზარალი) (საანგარიშგებო წლის განმავლობაში).
5. თუ ლიცენზიის მაძიებლებმა შეცვალეს ფეხბურთელებთან დაკავშირებული სააღრიცხვო მონაცემები, რათა დაეკმაყოფილებინათ წინამდებარე დებულებებით განსაზღვრული სააღრიცხვო მოთხოვნები, მაშინ ფეხბურთელთა საიდენტიფიკაციო ცხრილის აგრეგირებული მონაცემები პირდაპირ უნდა ედრებოდეს/დადარებადი იყოს დამატებით ინფორმაციაში წარმოდგენილ შეცვლილ მონაცემებს.

G - ხელმძღვანელობის მიერ მომზადებული ფინანსური მიმოხილვა

1. წლიური ფინანსური ანგარიშგება უნდა მოიცავდეს ხელმძღვანელობის მიერ მომზადებულ ფინანსურ მიმოხილვას ან კომენტარებს (ზოგჯერ მას დირექტორების ანგარიშს უწოდებენ), სადაც აღწერილი და ახსნილი იქნება ანგარიშვალდებული საწარმოს ფინანსური შედეგებისა და მდგომარეობის ძირითადი დამახასიათებელი თავისებურებები, ასევე მის წინაშე არსებული ძირითადი რისკები და განუსაზღვრელობები.
2. წლიურ ფინანსურ ანგარიშგებაში მოცემული უნდა იყოს ასევე იმ პირთა ვინაობა (სახელი და გვარი), ვინც იყვნენ ანგარიშვალდებული საწარმოს აღმასრულებელი ორგანოს ან დირექტორთა საბჭოსა და სამეთვალყურეო საბჭოს წევრები საანგარიშგებო წლის რომელიმე პერიოდში.

VI დანართი: ფინანსური ანგარიშგების მომზადების საფუძველი

A - პრინციპები

- ლიცენზიის მაძიებლის სამართლებრივი ფორმის მიუხედავად, [48-ე მუხლით](#) განსაზღვრული ფინანსური ანგარიშგება უნდა ეფუძნებოდეს ფასს-ს ან ფასს-ებს მცირე და საშუალო სანარმოთათვის.
- ფინანსური ანგარიშგება უნდა მომზადდეს იმ დაშვებით, რომ ლიცენზიის მაძიებელი არის ფუნქციონირებადი სანარმო, რაც გულისხმობს, რომ იგი გააგრძელებს საქმიანობას საპროგნოზო მომავალში. ივარაუდება, რომ ლიცენზიის მაძიებელს არ გააჩნია განზრახვა და მოთხოვნილება დაიწყოს ლიკვიდაცია, შეწყვიტოს სამენარმეო საქმიანობა ან ეძიოს კრედიტორებისგან დაცვა.
- იმისათვის, რომ ფინანსური ანგარიშგების სტრუქტურული საფუძველები (ჩარჩო) წარმოადგენდეს ფინანსური ანგარიშგების მომზადების მისაღებ საფუძველს, იგი უნდა შეიცავდეს ქვემოთ ჩამოთვლილ პრინციპებს:
 - სამართლიანი წარდგენა;
 - წარდგენის თანმიმდევრულობა;
 - დარიცხვის მეთოდი აღრიცხვაში;
 - არსებითი კლასის/კატეგორიის ცალ-ცალკე წარმოდგენა ფინანსურ ანგარიშგებაში;
 - არ შეიძლება აქტივებისა და ვალდებულებების, ან შემოსავლებისა და ხარჯების მუხლების ურთიერთგადაფარვა (გაქვითვა).
- მიუხედავად იმისა, რომ ლიცენზიის თითოეულმა მაძიებელმა წლიური აუდიტირებული ფინანსური ანგარიშგება უნდა მოამზადოს იურიდიული პირებისთვის განკუთვნილი თავისი ქვეყნის ეროვნული ბუღალტრული აღრიცხვის პრაქტიკის, ფინანსური ანგარიშგების საერთაშორისო სტანდარტების ან მცირე და საშუალო სანარმოთა ფინანსური ანგარიშგების საერთაშორისო სტანდარტის შესაბამისად, წინამდებარე წესები მოიცავს ბუღალტრული აღრიცხვის სპეციფიკურ მოთხოვნებს, რომლებიც ლიცენზიის მაძიებლებმა უნდა დაიცვან, როგორც მითითებულია VI დანართის, B-F ქვეთავებში.
- თუ ზემოაღნიშნული აუდიტირებული ფინანსური ანგარიშგების მოსამზადებლად გამოყენებული სააღრიცხვო მიდგომისა და ინფორმაციის გამჟღავნების მოთხოვნების მეშვეობით დაკმაყოფილებული არ არის ამ დანართში ჩამოყალიბებული ბუღალტრული აღრიცხვის მოთხოვნები, მაშინ ლიცენზიის მაძიებელმა უნდა მოამზადოს (და ლიცენზიარს წარუდგინოს) დამატებითი ინფორმაცია. ეს დამატებითი ინფორმაცია უნდა მოიცავდეს გადაანგარიშებულ (ხელახლა ჩამოყალიბებულ) ბალანსს, მოგებისა და

ზარალის ანგარიშგებას და ასევე შესაბამის განმარტებით შენიშვნებს, რომლებიც დააკმაყოფილებს ქვემოთ აღწერილ მოთხოვნებს. ასევე აუცილებელია განმარტებითი შენიშვნის (შენიშვნების) დართვა, სადაც მოცემული იქნება დამატებითი ინფორმაციის დოკუმენტაციაში ნაჩვენები შედეგებისა და ფინანსური მდგომარეობის შეჯერება ეროვნული ბუღალტრული აღრიცხვის პრაქტიკის შესაბამისად მომზადებული აუდიტირებული წლიური ფინანსური ანგარიშგების ანალოგიურ მონაცემებთან. გადაანგარიშებული (ხელახლა ჩამოყალიბებული) ფინანსური ინფორმაცია უნდა შეაფასოს აუდიტორმა „შეთანხმებული პროცედურების“ მომსახურების მეშვეობით.

6. წლიური ფინანსური ანგარიშგება დამტკიცებული უნდა იყოს ხელმძღვანელობის მიერ, რაც დადასტურებული უნდა იყოს მოკლე ტექსტით და ანგარიშვალდებული საწარმოს აღმასრულებელი ორგანოს ხელმოწერით.

B - კონსოლიდირების/კომბინირების მოთხოვნები

1. ანგარიშგების პერიმეტრში შემავალ ყველა საწარმოს (როგორც ეს განსაზღვრულია [47-ე მუხლში](#)) ფინანსური ანგარიშგება უნდა მომზადდეს კონსოლიდირებულად ან კომბინირებულად, თითქოს წარმოადგენენ ერთ საწარმოს.
2. კონსოლიდირებული ფინანსური ანგარიშგება არის ჯგუფის ფინანსური ანგარიშგება, რომელშიც სათავე კომპანიისა და შვილობილი კომპანიების აქტივები, ვალდებულებები, კაპიტალი, შემოსავალი, ხარჯები და ფულადი ნაკადები იმგვარადაა წარმოდგენილი, თითქოს ერთი კომპანიის იყოს.
3. კომბინირებული ფინანსური ანგარიშგება ისეთი ფინანსური ანგარიშგებაა, რომელიც მოიცავს ინფორმაციას ორი ან რამდენიმე კომპანიის შესახებ, რომლებიც საერთო კონტროლს ექვემდებარებიან და არ მოიცავს ინფორმაციას მაკონტროლებელი საწარმოს შესახებ.

C - ბუღალტრული აღრიცხვის მოთხოვნები ფებურთელის რეგისტრაციის მუდმივი ტრანსფერისთვის

1. ლიცენზიის მაძიებლებმა ფებურთელის რეგისტრაციის შექმნის დანახარჯების კაპიტალიზაცია უნდა მოახდინონ არამატერიალური აქტივის სახით. ამასთან დაკავშირებით, ლიცენზიის მაძიებლებმა უნდა გამოიყენონ ბუღალტრული აღრიცხვისთვის დადგენილი გარკვეული მინიმალური მოთხოვნები, რომლებიც აღწერილია ამ C ნაწილის განყოფილების მე-2 პუნქტში.

2. ბულალტრული აღრიცხვისთვის დადგენილი მინიმალური მოთხოვნებია შემდეგი:

- ა) ფეხბურთელის რეგისტრაციის შექმნა მაშინ უნდა აღიარდეს ფინანსურ ანგარიშგებაში, როდესაც დაკმაყოფილებული იქნება ტრანსფერის განსახორციელებლად აუცილებელი ყველა მნიშვნელოვანი პირობა, ე.ი. როდესაც ტრანსფერი ფაქტობრივად უპირობოა, რაც იმას ნიშნავს, რომ უნდა არსებობდეს იურიდიული ძალის მქონე ხელშეკრულება ორ კლუბსა და ფეხბურთელის რეგისტრაციის შემდეგ კლუბსა და ფეხბურთელს შორის.
- ბ) დასაშვებია მხოლოდ ფეხბურთელის რეგისტრაციის შექმნასთან დაკავშირებული პირდაპირი დანახარჯების კაპიტალიზაცია. ბულალტრული აღრიცხვის მიზნებისთვის, რომელიმე ინდივიდუალური ფეხბურთელის საბალანსო ღირებულება არ უნდა გადაფასდეს იმგვარად, რომ მისი საბალანსო ღირებულება გაიზარდოს, თუნდაც ხელმძღვანელობას შეიძლება მიაჩნდეს, რომ ამ ფეხბურთელის საბაზრო ღირებულება მეტია მის საბალანსო ღირებულებაზე. გარდა ამისა, მართალია, აღიარებულია, რომ ლიცენზიის მაძიებელმა შესაძლოა გარკვეული ღირებულება მიიღოს/შექმნას ადგილობრივად მომზადებული ფეხბურთელების გამოყენებიდან ან/და ტრანსფერიდან, მაგრამ ბულალტრული აღრიცხვის მიზნებისთვის, მაძიებლის საკუთარ ახალგაზრდულ სექტორთან დაკავშირებული დანახარჯები არ უნდა აისახოს ბალანსში — ვინაიდან უნდა მოხდეს მხოლოდ შექმნილი ფეხბურთელების დანახარჯების კაპიტალიზაცია. ფეხბურთელთა ყველა სახის ანაზღაურება ან/და სარგებელი (როგორცაა კონტრაქტის დადებისას მისაღები საზღაური) უნდა აისახოს, როგორც დაქირავებული პირის გასამრჯელოს ხარჯი და არა როგორც ფეხბურთელის რეგისტრაციის შექმნის დანახარჯები. ნასესხებ სახსრებთან დაკავშირებით წარმოქმნილი ფინანსური დანახარჯები მიიჩნევა ფინანსურ დანახარჯებად და არა ფეხბურთელის რეგისტრაციის შექმნის დანახარჯებად, იმ შემთხვევაშიც კი, როდესაც სესხი აღებული იყო ფეხბურთელის რეგისტრაციის შექმნის დაფინანსების ხელშესაწყობად.
- გ) ამორტიზაციის პროცესი უნდა დაიწყოს ფეხბურთელის რეგისტრაციის შექმნის მომენტიდან. ამორტიზაციის პროცესი წყდება, როდესაც აქტივი სრულად ამორტიზებული გახდება ან შეწყდება აქტივის აღიარება (ე.ი. მიიჩნევა, რომ რეგისტრაცია მუდმივად გადაეცა სხვა კლუბს).
- დ) თითოეული ინდივიდუალური ფეხბურთელის რეგისტრაციასთან მიმართებით, ამორტიზებადი ღირებულება სისტემატურ საფუძველზე უნდა განანილდეს მისი სასარგებლო მომსახურების ვადის განმავლობაში. ამ მიზნით, აქტივის თვითღირებულება სისტემატურად ჩამოიწერება, როგორც ხარჯი, ფეხბურთელის კონტრაქტის ვადის განმავლობაში. თუ კლუბთან გაფორმებული ფეხბურთელის კონტრაქტის ვადა გაგრძელდება, მაშინ ამორტიზებას უნდა დაექვემდებაროს ფეხბურთელის რეგისტრაციის

არამატერიალური აქტივის საბალანსო ღირებულებას პლუს კონტრაქტის შეთანხმებასა და გაფორმებასთან უშუალოდ დაკავშირებული ნებისმიერი დანახარჯი (მაგ., აგენტის/საშუამავლო საკომისიო გადასახდელი) და ამორტიზება განხორციელდეს ფეხბურთელის კონტრაქტის გაგრძელებული ვადის განმავლობაში ან თავდაპირველი კონტრაქტის დარჩენილი პერიოდის განმავლობაში.

ე) ხელმძღვანელობა ყოველ წელს უნდა ატარებდეს ყველა კაპიტალიზებული ფეხბურთელის ღირებულების გაუფასურების მიმოხილვას ინდივიდუალურად. თუ ამა თუ იმ ინდივიდუალური ფეხბურთელის ანაზღაურებადი ღირებულება ნაკლებია ბალანსში ნაჩვენებ საბალანსო ღირებულებაზე, მაშინ საბალანსო ღირებულება უნდა დაკოექტირდეს, კერძოდ, შემცირდეს ანაზღაურებად ღირებულებამდე და კორექტირების თანხა აისახოს მოგებისა და ზარალის ანგარიშში, როგორც გაუფასურების დანახარჯი.

გამონაკლის შემთხვევებში, როდესაც ოფიციალური საანგარიშგებო დღისთვის ამკარა ხდება, რომ:

i) ფეხბურთელი უკვე ვეღარ შეძლებს კლუბთან ერთად თამაშს, მაგალითად ტრამვის გამო, რომელიც საფრთხეს უქმნის მის კარიერას, ან ის სამუდამოდ ვეღარ შეძლებს პროფესიონალური ფეხბურთის თამაშს, მაშინ ფეხბურთელის რეგისტრაციის წმინდა საბალანსო ღირებულება, რომელიც ნაჩვენებია ბალანსში, სრულად უნდა იქნეს მიჩნეული გაუფასურებულად ამ საანგარიშო პერიოდში. ქვემოთ ჩამოთვლილი მოვლენები არ წარმოადგენს გაუფასურების ზარალის აღიარების მიზეზს/საფუძველს:

- ფეხბურთელმა საანგარიშო პერიოდში მიიღო ტრამვა და იგი დროებით ვერ შეძლებს კლუბთან ერთად პროფესიონალური ფეხბურთის თამაშს; ან
- ფეხბურთელის ჯანმრთელობა ან უნარიანობა შესუსტდა და ის არ შეარჩიეს კლუბის ძირითადი გუნდის მატჩებში მონაწილეობისთვის.

ამასთან დაკავშირებით, ფეხბურთელის კონტრაქტის მთელი ვადის განმავლობაში ისევე უნდა გაგრძელდეს იმ ფეხბურთელის მომავალი ხელფასების აღიარება დაქირავებულ პირთა გასამრჯელოების ხარჯის სახით, რომლებსაც მიღებული აქვთ ტრამვა, რომელიც საფრთხეს უქმნის მათ კარიერას, ან რომლებიც სამუდამოდ ვეღარ შეძლებენ პროფესიონალური ფეხბურთის თამაშს.

ii) კლუბის ხელმძღვანელობა ვალდებულია, განახორციელოს ამა თუ იმ ფეხბურთელის რეგისტრაციის მუდმივი ტრანსფერი და ტრანსფერი განხორციელდა ზუსტად ოფიციალური საანგარიშო დღის შემდეგ — მაშინ ფეხბურთელის რეგისტრაციის წმინდა საბალანსო ღირებულება, რომელიც ბალანსში აისახება, იმ შემთხვევაში მიიჩნევა გაუფასურებულად, თუკი ახალი კლუბისთვის ფეხბურთელის

რეგისტრაციის მუდმივ გადაცემასთან დაკავშირებული შემოსულობა ნაკლებია მის წმინდა საბალანსო ღირებულებაზე. ფინანსური ანგარიშგების შენიშვნებში უნდა განიხილავს ზემოაღნიშნული სააღრიცხვო პრინციპი და კლუბმა ეს პრინციპი უცვლელად უნდა გამოიყენოს მომდევნო საანგარიშო პერიოდებში.

- ვ) სხვა კლუბისთვის ფეხბურთელის რეგისტრაციის გადაცემასთან ტრანსფერთან დაკავშირებული მოგება/(ზარალი), რომელიც უნდა აღიარდეს მოგებისა და ზარალის ანგარიშში, არის სხვაობა ფეხბურთელის რეგისტრაციის გასვლასთან დაკავშირებულ შემოსულობასა (გაციდვის დანახარჯების გამოკლებით) და ფეხბურთელის რეგისტრაციის ნარჩენ საბალანსო ღირებულებას შორის, რომელიც ბალანსში ასახულია ტრანსფერის თარიღისთვის. ფეხბურთელის რეგისტრაციის გასვლა მაშინ უნდა აღიარდეს ლიცენზიის მადიებლის ფინანსურ ანგარიშგებაში, როდესაც ტრანსფერის განხორციელებასთან დაკავშირებული ყველა მნიშვნელოვანი პირობა დაკმაყოფილებული იქნება, ე.ი. ტრანსფერის განხორციელება ფაქტობრივად უპირობოა და ტრანსფერთან დაკავშირებული რისკები და სარგებელი გადაცემულია ახალ კლუბზე.

D - ფეხბურთელის რეგისტრაციის დროებით ტრანსფერთან დაკავშირებული ბუღალტრული აღრიცხვის მოთხოვნები

1. ქვემოთ ჩამოყალიბებულია ბუღალტრული აღრიცხვის მინიმალური მოთხოვნები ლიცენზიის იმ მადიებლებისთვის, რომლებსაც გააჩნიათ ოპერაციები ფეხბურთელის რეგისტრაციის დროებით ტრანსფერთან (სესხთან) დაკავშირებით:
2. მიღებული/გადახდილი სესხის საკომისიო უნდა აისახოს, როგორც ფეხბურთელის ტრანსფერთან დაკავშირებული შემოსავალი/ხარჯი (ფეხბურთელის ტრანსფერის შემოსავალი/ხარჯი).
3. გამსესხებელი კლუბის მიერ ახალ კლუბზე გაცემული ფეხბურთელის სესხი, ფეხბურთელის რეგისტრაციის ყიდვის სახელშეკრულებო ვალდებულების/არჩევანის უფლების გარეშე:
 - ა) გამსესხებელი კლუბის მიერ მიღებული/მისაღები სესხის საკომისიო, თუ ასეთი არსებობს, უნდა აღიარდეს, როგორც შემოსავალი სასესხო ხელშეკრულების ვადის განმავლობაში. გამსესხებელმა კლუბმა თავის ბალანსში უნდა გააგრძელოს ფეხბურთელის რეგისტრაციის შეძენის თავდაპირველი დანახარჯების აღიარება არამატერიალური აქტივის სახით და აქტივის თვითღირებულება სისტემატურ საფუძველზე გაანაწილოს, როგორც ამორტიზაციის ხარჯი ფეხბურთელის კონტრაქტის მთელი ვადის განმავლობაში.

- ბ) ახალი კლუბის მიერ გადახდილი/გადასახდელი სესხის საკომისიო, თუ ასეთი არსებობს, უნდა აღიარდეს როგორც ხარჯი სასესხო ხელშეკრულების მთელი ვადის განმავლობაში. თუ ფეხბურთელის ხელფასის ვალდებულება ახალ კლუბს აქვს აღებული, ის უნდა აღიარდეს, როგორც დაქირავებული პირის გასამრჯელოს ხარჯი ფეხბურთელის სესხის ვადის განმავლობაში.
4. გამსესხებელი კლუბის მიერ ახალ კლუბზე გაცემული ფეხბურთელის სესხი, ფეხბურთელის რეგისტრაციის ყიდვის უპირობო სახელშეკრულებო ვალდებულებით:
- ა) გამსესხებელმა კლუბმა სესხი უნდა ასახოს, როგორც მუდმივი ტრანსფერი და ფეხბურთელის რეგისტრაციის უფლებების აღიარება უნდა შეწყდეს მის არამატერიალურ აქტივებში. შემოსულობა სესხიდან და მომავალი მუდმივი ტრანსფერიდან უნდა აღიარდეს სასესხო ხელშეკრულების დანყების თარიღიდან.
- ბ) სესხთან და მომავალ მუდმივ ტრანსფერთან დაკავშირებული პირდაპირი დანახარჯები უნდა აღიაროს ახალმა კლუბმა, ფეხბურთელის რეგისტრაციის მუდმივად შექცინისთვის განკუთვნილი სააღრიცხვო მოთხოვნების შესაბამისად.
5. გამსესხებელი კლუბის მიერ ახალ კლუბზე გაცემული ფეხბურთელის სესხი, ფეხბურთელის რეგისტრაციის ყიდვის არჩევანის (სახელშეკრულებო) უფლებით:
- ა) ეს ოპერაცია გამსესხებელმა კლუბმა უნდა ასახოს, როგორც სესხი მანამადე, სანამ ახალი კლუბი არ გამოიყენებს (ყიდვის) არჩევანის უფლებას. როდესაც აღსრულდება არჩევანის უფლება, სესხთან დაკავშირებული დარჩენილი შემოსულობა და ფეხბურთელის რეგისტრაციის მომავალ მუდმივ ტრანსფერთან დაკავშირებული შემოსულობა უნდა აღიარდეს ფეხბურთელის რეგისტრაციის სამუდამო გასვლისთვის განკუთვნილი სააღრიცხვო მოთხოვნების შესაბამისად.
- ბ) როდესაც ახალი კლუბი გამოიყენებს ყიდვის არჩევანის უფლებას, სესხთან დაკავშირებული დარჩენილი დანახარჯები და ასევე ფეხბურთელის რეგისტრაციის მომავალ მუდმივ ტრანსფერთან დაკავშირებული დანახარჯები ახალმა კლუბმა უნდა აღიაროს ფეხბურთელის რეგისტრაციის მუდმივად შექცინისთვის განკუთვნილი სააღრიცხვო მოთხოვნების შესაბამისად.
6. გამსესხებელი კლუბის მიერ ახალ კლუბზე გაცემული ფეხბურთელის სესხი, ფეხბურთელის რეგისტრაციის ყიდვის პირობითი ვალდებულების შემთხვევაში:
- ა) თუ მიიჩნევა, რომ ზემოაღნიშნული სახელშეკრულებო პირობის შესრულება ფაქტობრივად უდავოა, მაშინ ფეხბურთელის რეგისტრაცია უნდა აღიაროს ორივე კლუბმა, როგორც მუდმივი ტრანსფერი, სასესხო ხელშეკრულების დანყების თარიღიდან.

ბ) თუ სესხის დაწყებისას საკმარისად დარწმუნებით შეუძლებელია იმის შეფასება, რომ შესრულდება სახელშეკრულებო პირობა, რომელიც იწვევს ფეხბურთელის რეგისტრაციის მუდმივ ტრანსფერს, მაშინ ფეხბურთელის რეგისტრაცია თავდაპირველად უნდა აღიარდეს, როგორც სესხი და შემდგომში როგორც მუდმივი ტრანსფერი, როგორც კი ეს პირობა შესრულდება.

E - ბულატრული აღრიცხვის მოთხოვნები ხარჯების კონკრეტული მუხლებისთვის

1. დაქირავებულ პირთა ნახალისების/პრემიის ხარჯი
 - ა) სუბიექტის მიერ გაცემული ნებისმიერი სახის ანაზღაურება დაქირავებული პირის მიერ გაწეული მომსახურებისთვის, მათ შორის ნებისმიერი სახის პრემია და წამახალისებელი თანხა, როგორიცაა საქმიანობის შედეგებთან დაკავშირებული ანაზღაურება, კონტრაქტის დადებისას ფეხბურთელზე გასაცემი საზღაური და ლოიალობის წამახალისებელი თანხა უნდა აისახოს, როგორც მომუშავეს გასამრჯელოს ხარჯი.
 - ბ) პრემია ან/და წამახალისებელი გადასახდელები, რომლებიც სრულად კლუბის მიერ არის გადასახდელი ამა თუ იმ პირისთვის, ყოველგვარი დამატებითი პირობის ან მომსახურების ვალდებულების გარეშე (ე.ი. კლუბს არა აქვს სხვა არჩევანი, გარდა იმისა, რომ უნდა გასცეს ეს თანხა) უნდა აღიარდეს, როგორც დაქირავებული პირის გასამრჯელოს ხარჯი, წარმოშობისთანავე.
 - გ) პრემია ან/და წამახალისებელი გადასახდელები, რომლებიც დამოკიდებულია გარკვეული სამომავლო პირობის შესრულებაზე ფეხბურთელის ან/და კლუბის მხრიდან, როგორცაა, მაგალითად ფეხბურთელის მონაწილეობა მატჩებში ან/და საკლუბო შეჯიბრების შედეგები, უნდა აღიარდეს, როგორც დაქირავებული პირის გასამრჯელოს ხარჯი იმ მომენტში, როდესაც ეს პირობა დაკმაყოფილდება, ან მისი შესრულება მაღალი ალბათობით არის მოსალოდნელი.
 - დ) ფეხბურთელებისთვის განკუთვნილი წამახალისებელი გადასახდელები ან/და პრემია, რომელიც გადასახდელია შრომითი ხელშეკრულების გაფორმებისას ან/და ვადის გაგრძელებისას, რომელიც მოიცავს რაიმე პირობას ან მომსახურების ვალდებულებას, უნდა აღიარდეს სისტემატურ საფუძველზე შესაბამისი პერიოდის განმავლობაში.
2. დაქირავებულ პირთა შრომითი საქმიანობის შეწყვეტასთან დაკავშირებული გასამრჯელო:

კლუბმა დაქირავებული პირის შრომითი საქმიანობის შეწყვეტასთან დაკავშირებული გასამრჯელო სრულად უნდა აღიაროს, როგორც ხარჯი მაშინ, როდესაც კლუბს უკვე აღარ შეეძლება ამ გასამრჯელოს შეთავაზებაზე უარის თქმა.

F - ბუღალტრული აღრიცხვის მოთხოვნები ამონაგების კონკრეტული მუხლებისთვის

1. ამონაგები სეზონური აბონემენტებიდან და სხვა ანალოგიური ამონაგები:

სეზონური აბონემენტების გაყიდვასთან დაკავშირებული ამონაგები, ან ანალოგიური ამონაგები, რომელიც მიიღება მატჩთან დაკავშირებული გაყიდვებიდან, უნდა აღიარდეს პროპორციულად იმ მომენტში, როდესაც მოცემული სეზონის განმავლობაში ჩატარდება შესაბამისი მატჩები.
2. ამონაგები ტრანსლაციიდან ან/და ფულადი პრიზების სახით მიღებული ამონაგები
 - ა) ამონაგები ტრანსლაციის უფლებებიდან ან/და ამა თუ იმ შეჯიბრებაში მონაწილეობისთვის მისაღები სხვა სახის ანაზღაურება, რომელიც ფიქსირებულია, უნდა აღიარდეს პროპორციულად იმ მომენტში, როდესაც მოცემული სეზონის განმავლობაში ჩატარდება შესაბამისი მატჩები.
 - ბ) ამონაგები ტრანსლაციის უფლებებიდან ან/და ამა თუ იმ შეჯიბრებაში მონაწილეობისთვის მისაღები სხვა სახის ანაზღაურება, რომლის ოდენობა ცვალებადია და დამოკიდებულია კლუბის მიერ გარკვეული პირობების შესრულებაზე (როგორიცაა შეჯიბრების შედეგებზე დამოკიდებული პრემიები) უნდა აღიარდეს იმ მომენტში, როდესაც შესრულდება შეჯიბრების შედეგებთან დაკავშირებული ვალდებულებები.
3. სპონსორობა და კომერციული ამონაგები
 - ა) სპონსორობის უფლებებთან დაკავშირებული ამონაგები, რომელიც ფიქსირებულ ანაზღაურებას წარმოადგენს, უნდა აღიარდეს პროპორციულად სპონსორობის უფლებების კონტრაქტით მოცული მთელი პერიოდის განმავლობაში.
 - ბ) სპონსორობის უფლებებთან დაკავშირებული ამონაგები, რომელიც ცვალებად ანაზღაურებას წარმოადგენს და მისი ოდენობა დამოკიდებულია კლუბის მიერ გარკვეული პირობების შესრულებაზე (როგორიცაა შეჯიბრების შედეგებზე დამოკიდებული პრემიები), უნდა აღიარდეს იმ მომენტში, როდესაც შესრულდება (შეჯიბრების) შედეგებთან დაკავშირებული ვალდებულებები.
 - გ) სპონსორობის კონტრაქტით გათვალისწინებული ნებისმიერი არაფულადი ანაზღაურება უნდა შეფასდეს რეალური ღირებულებით.
4. შემონირულობები და გრანტები
 - ა) შემონირულობა არის კომპენსაციის/ანაზღაურების სახით მიღებული უპირობო საჩუქარი, რომელიც მიღებისას უნდა აღიარდეს, როგორც სხვა საოპერაციო შემოსავალი.

ბ) გრანტები არ უნდა აღიარდეს კლუბის ანგარიშებში მანამ, სანამ არ იარსებებს ფონიერული/დამაჯერებელი რწმენა იმისა, რომ კლუბი დააკმაყოფილებს გრანტის მიღების პირობებს და მიიღებს გრანტს. შემდეგ, გრანტი მოგებასა და ზარალში უნდა აღიარდეს სისტემატურ საფუძველზე იმ საანგარიშო პერიოდების განმავლობაში, რომლებშიც კლუბი ხარჯად აღიარებს შესაბამის დანახარჯებს, რომლის კომპენსაციისთვისაც გამიზნული იყო მოცემული გრანტი. ამგვარად, კონკრეტულ ხარჯებთან დაკავშირებული გრანტები მოგებასა და ზარალში აღიარდება იმავე საანგარიშო პერიოდ(ებ)ში, რომელშიც აღიარდება შესაბამისი ხარჯები. ანალოგიურად, ცვეთად აქტივებთან დაკავშირებული გრანტები მოგებასა და ზარალში აღიარდება იმავე საანგარიშო პერიოდ(ებ)ში, რომელშიც აღიარდება ეს აქტივები და ამასთან ისეთი პროპორციით, როგორც აქტივებს ერიცხებათ ცვეთა (ცვეთის ხარჯი). გრანტი, რომელსაც სუბიექტი იღებს კომპენსაციის სახით უკვე განეული ხარჯების ან მიღებული ზარალისთვის, ან გადაუდებელი ფინანსური დახმარების მიზნით და მასთან დაკავშირებული არ არის მომავალში გასანევი დანახარჯები, უნდა აღიარდეს იმ პერიოდის მოგებასა და ზარალში, როდესაც ის დაექვემდებარება მიღებას.

G - ფინანსური ინფორმაცია ახალგაზრდული ფეხბურთის ხარჯებზე

1. ლიცენზიის მაძიებლებმა უნდა ამოკრიბონ მონაცემები წლიური ფინანსური ანგარიშებიდან ახალგაზრდული ფეხბურთის განვითარების პროგრამის განხორციელებასთან დაკავშირებით (იხ. [მე-16 მუხლი](#) ზემოთ) და ლიცენზიარს წარუდგინონ ფინანსური ინფორმაცია ახალგაზრდული ფეხბურთის განვითარების შესახებ, რომელიც დადასტურებული იქნება აუდიტორის მიერ.
2. ფინანსური ინფორმაცია ახალგაზრდული ფეხბურთის განვითარებასთან დაკავშირებით, რომელიც მოითხოვება ზემოთ 1-ლი პუნქტით, უნდა მოიცავდეს, მინიმუმ, შემდეგ ხარჯებს:
 - ა) თანამშრომლების გასამრჯელოები / ხარჯები, იმ თანამშრომლებისთვის, რომლებიც სრულად არიან ჩართული ახალგაზრდული ფეხბურთის განვითარების პროგრამაში;
 - ბ) თანამშრომლების გასამრჯელოები / ხარჯები ახალგაზრდა ფეხბურთელებისთვის (18-წლამდე);
 - გ) საყოფაცხოვრებო პირობებით უზრუნველყოფის ხარჯები;
 - დ) სამედიცინო დანახარჯები;
 - ე) სწავლის გადასახადი;
 - ვ) მგზავრობა (მივლინება);
 - ზ) სადღელამისო დანახარჯები (მივლინების);
 - თ) სპორტული ფორმა, ეკიპირება და ინვენტარი;
 - ი) სპორტული ინვენტარისა და აღჭურვილობის დანახარჯი;
 - კ) ტურნირებში მონაწილეობის გადასახადი;

ლ) ახალგაზრდული ფეხბურთის განვითარების საქმიანობაზე
უშუალოდ მისაკუთვნიებელი სხვა დანახარჯები.

VII დანართი: „ვადაგადაცილებული ვალდებულების“ ცნება

A - პრინციპი

1. კრედიტორული დავალიანება ვადაგადაცილებულად მიიჩნევა, თუ მისი გადახდა არ მოხდა ხელშეკრულებით შეთანხმებულ ან სამართლებრივად დადგენილ ვადებში.
2. კრედიტორული დავალიანება არ მიიჩნევა ვადაგადაცილებულად წინამდებარე დებულებების მიზნებისთვის, თუ ლიცენზიის მაძიებელს (ე.ი. დებიტორ კლუბს) შეუძლია დაასაბუთოს, რომ 31 მარტისთვის ([49-ე](#), [50-ე](#), [50¹-ე](#) და [53-ე](#) მუხლებთან მიმართებით):
 - ა) ვადაგადაცილებული დავალიანების თანხა სრულად გადაიხადა; ან
 - ბ) მას დადებული აქვს წერილობითი შეთანხმება კრედიტორთან, ზემოაღნიშნული ვადაგადაცილებული კრედიტორული დავალიანების დაფარვის ვადის გაგრძელების შესახებ, მისაღები საბოლოო ვადის ფარგლებში. (შენიშვნა: მხოლოდ ის ფაქტი, რომ კრედიტორს არ მოუთხოვია დავალიანების გადახდა, არ მიიჩნევა დავალიანების გადახდის ვადის გაგრძელებად); ან
 - გ) ამ ვადაგადაცილებულ დავალიანებასთან დაკავშირებით, ლიცენზიის მაძიებელს საქმე აქვს აღძრული ეროვნული კანონმდებლობით განსაზღვრულ სათანადო უფლებამოსილ ორგანოში, ან ფეხბურთის ეროვნულ ან საერთაშორისო ორგანოებში, ან სათანადო საარბიტრაჟო სასამართლოში; თუმცა, თუ ლიცენზიარის გადანყვეტილების მიმღები ორგანოები მიიჩნევენ, რომ ამგვარი სარჩელი ან სასამართლო საქმე მხოლოდ წინამდებარე დებულებებით განსაზღვრული საბოლოო ვადებისთვის თავის არიდების მიზნით არის შეტანილი ან აღძრული (ე.ი. „დროის მოსაგებად“), კრედიტორული დავალიანების შესაბამისი თანხა მაინც ვადაგადაცილებულ დავალიანებად მიიჩნევა; ან
 - დ) ლიცენზიის მაძიებელს ეროვნული კანონმდებლობით განსაზღვრულ სათანადო უფლებამოსილ ორგანოში, ეროვნულ ან საერთაშორისო ფეხბურთის ორგანოებში ან შესაბამის არბიტრაჟში საპასუხო სარჩელი აქვს შეტანილი ან სასამართლო საქმე აქვს აღძრული კრედიტორის წინააღმდეგ, რომელმაც ვადაგადაცილებულ კრედიტორულ დავალიანებასთან დაკავშირებით მის წინააღმდეგ შეიტანა სარჩელი ან აღძრა საქმე და შეუძლია ლიცენზიარის გადანყვეტილების მიმღებ ორგანოებს დაუსაბუთოს, რომ ჩამოყალიბებული აქვს საპასუხო სარჩელის მიზეზები; თუმცა, თუ სფშ-ის გადანყვეტილების მიმღები ორგანოები საპასუხო სარჩელის შეტანის მიზეზებს მიიჩნევენ ამკარად უსაფუძვლოდ, თანხა ჩაითვლება ვადაგადაცილებულად; ან

ე) შეუძლია გადაწყვეტილების მიმღებ ორგანოებს (ლიცენზიარი და/ან უმეფა-ს კლუბის ფინანსური კონტროლის ორგანო) დაუსაბუთოს, რომ გატარდა ყველა გონივრული ზომა, ფეხბურთელთა წვრთნის კომპენსაციისა და სოლიდარობის გადასახადის (როგორც ეს განსაზღვრულია ფიფა-ს დებულებებში „ფეხბურთელთა სტატუსისა და ტრანსფერის შესახებ“) ოდენობის დასადგენად და კრედიტორი კლუბ(ებ)ისთვის ამ თანხის გადასახდელად.

VIII დანართი: ლიცენზიარის მიერ ჩასატარებელი შეფასების პროცედურები

A - პრინციპი

1. ლიცენზიარი განსაზღვრავს შეფასების პროცედურებს, ლიცენზიის მადიებელი ყველა კლუბის თანასწორი უფლების უზრუნველყოფით. იგი აფასებს კლუბების მიერ წარმოდგენილ დოკუმენტაციას, განიხილავს მათ შესაბამისობას და საკუთარი საფუძვლიანი დამაჯერებლობისთვის განსაზღვრავს, ლიცენზიის გასაცემად შესრულდა თუ არა თითოეული კრიტერიუმი და არის თუ არა საჭირო დამატებითი ინფორმაციის წარმოდგენა.
2. [მე-9 მუხლში](#) დადგენილი ფინანსური კრიტერიუმების შესრულების შემონმების პროცედურები მოიცავს შემონმების სფეციფიკურ ქმედებებს, რომელიც უნდა განხორციელდეს ლიცენზიარის მიერ იმგვარად, როგორც ქვემოთაა ჩამოყალიბებული.

B - წლიურ ფინანსურ ანგარიშგებაზე აუდიტორის დასკვნის შეფასება

1. წლიურ ფინანსურ ანგარიშგებასთან დაკავშირებით, ლიცენზიარმა უნდა ჩაატაროს შეფასების შემდეგი მინიმალური პროცედურები:
 - ა) შეაფასოს, წარმოდგენილი საანგარიშგებო პერიმეტრი მისაღებია თუ არა კლუბების ლიცენზირების პროცესისთვის;
 - ბ) შეაფასოს წარმოდგენილი დოკუმენტაცია (წლიური ფინანსური ანგარიშგება, რომელიც ასევე შეიძლება შეიცავდეს დამატებით ინფორმაციას), რათა ჩამოაყალიბოს სალიცენზიო გადაწყვეტილების საფუძველი.
 - გ) წაიკითხოს და გაითვალისწინოს წლიური ფინანსური ანგარიშგება და აუდიტორის დასკვნა მის შესახებ;
 - დ) ყურადღება გაამახვილოს აუდიტორული დასკვნის და/ან შემონმების მოდიფიკაციებზე (შეადაროს იგი უპირობო აუდიტორული დასკვნის სტანდარტულ ფორმას) და/ან შეუდაროს ნაკლოვანებები აღრიცხვისა და ფინანსურ ანგარიშგებაში ინფორმაციის ასახვისთვის დადგენილ მინიმალურ მოთხოვნებს, ქვემოთ მე-2 პუნქტის შესაბამისად.
2. შეფასებული ექნება რა ანგარიშგების პერიმეტრი და გაეცნობა რა ფინანსურ ანგარიშგებაზე გაცემულ აუდიტორის დასკვნას, ლიცენზიარმა შეფასება უნდა განახორციელოს შემდეგი პოზიციიდან:
 - ა) თუ ანგარიშგების პერიმეტრი არ აკმაყოფილებს [47-ე მუხლის](#) მოთხოვნებს, ლიცენზიის გაცემაზე უარი უნდა ითქვას.

- ბ) თუ აუდიტორის დასკვნას უპირობო დასკვნა აქვს ყოველგვარი მოდიფიკაციის გარეშე, ეს ქმნის დამაკმაყოფილებელ საფუძველს უქმნის-ს ლიცენზიის გასაცემად.
- გ) თუ აუდიტორის დასკვნაში აუდიტორი უარს აცხადებს დასკვნის გამოთქმაზე ან მისი მოსაზრება უარყოფითია, უქმნის-ს ლიცენზიის გაცემაზე უარი უნდა ითქვას, თუ შემდგომში ისეთი დასკვნა არ იქნება წარმოდგენილი (იმავე ფინანსური წლის სხვა ფინანსურ ანგარიშგებაზე, რომელიც აკმაყოფილებს მინიმალურ მოთხოვნებს), სადაც აუდიტორული მოსაზრება არ არის უარყოფითი ან აუდიტორი უარს არ აცხადებს თავისი მოსაზრების გამოთქმაზე და ლიცენზიარი არ დაკმაყოფილებდა შემდგომი აუდიტორული დასკვნით.
- დ) თუ ფუნქციონირებადი სანარმოს დაშვებასთან დაკავშირებით აუდიტორის დასკვნას მნიშვნელოვან გარემოებათა ამსახველი აბზაცი დაერთვის ან პირობითი „გარდა“ დასკვნა, უქმნის-ს ლიცენზიის გაცემაზე უარი უნდა ითქვას, თუ:
- i. იმავე ფინანსურ წელთან დაკავშირებული შემდგომი აუდიტორული დასკვნა თავისუფალი არ იქნება ფუნქციონირებადი სანარმოს დაშვებასთან დაკავშირებული მნიშვნელოვან გარემოებათა ამსახველი აბზაცის ან პირობითობისგან; ან
 - ii. წარმოდგენილი არ იქნება დამატებითი დოკუმენტური მტკიცებულებები, რომელიც დაადასტურებს, რომ ლიცენზიის მაძიებელს აქვს საქმიანობის გაგრძელების უნარი, როგორც ფუნქციონირებად სანარმოს, სულ მცირე სალიცენზიო სეზონის დამთავრებამდე მაინც და ამ მტკიცებულებებს დამაკმაყოფილებლად არ შეაფასებს ლიცენზიარი. დამატებითი დოკუმენტური მტკიცებულებები მოიცავს [52-ე მუხლში](#) (პერსპექტიული ფინანსური ინფორმაცია) აღწერილ ინფორმაციას, მაგრამ არ არის აუცილებელი, შემოიფარგლებოდეს მხოლოდ ამ ინფორმაციით.
- ე) თუ ფუნქციონირებადი სანარმოს დაშვების გარდა რომელიმე სხვა საკითხთან დაკავშირებით აუდიტორის დასკვნას მნიშვნელოვან გარემოებათა ამსახველი აბზაცი დაერთვის ან პირობითი „გარდა“ დასკვნა აქვს გამოხატული, მაშინ ლიცენზიარმა უნდა განიხილოს დასკვნის მოდიფიცირების გავლენა კლუბების ლიცენზირების მიზნების გათვალისწინებით. უქმნის-ს ლიცენზიის გაცემაზე შეიძლება უარი ითქვას, თუ წარმოდგენილი არ იქნება დამატებითი დოკუმენტური მტკიცებულებები და ამ მტკიცებულებებს დამაკმაყოფილებლად არ შეაფასებს ლიცენზიარი. დამატებითი დოკუმენტური მტკიცებულებები, რომლის მოთხოვნა შეუძლია ლიცენზიარს, დამოკიდებული იქნება აუდიტორის დასკვნის მოდიფიცირების მიზეზზე.
- ვ) თუ აუდიტორის დასკვნაში მიეთითება [51-ე მუხლის დ\) პუნქტში](#) განსაზღვრული რომელიმე სიტუაცია, ლიცენზიაზე უარი უნდა ითქვას.

3. თუ ლიცენზიის მაძიებელი წარმოდგენს დამატებით ინფორმაციას, ლიცენზიარმა დამატებით უნდა შეაფასოს ამ დამატებით ინფორმაციასთან მიმართებით ჩატარებულ შეთანხმებულ პროცედურებზე გაცემული აუდიტორის დასკვნა. თუ მასში მითითებულია გამოვლენილი შეცდომები და/ან გადახრები, შეიძლება უარი ითქვას შიშვ-ს ლიცენზიის გაცემაზე.

C - სხვა კლუბების, თანამშრომლებისა და საგადასახადო ორგანოების მიმართ არსებული ვადაგადაცილებული ვალდებულების შეფასება

1. სხვა კლუბების, თანამშრომლებისა და საგადასახადო ორგანოების მიმართ არსებული ვადაგადაცილებული ვალდებულებების შეფასების მიზნით, დამოუკიდებელმა აუდიტორმა უნდა ჩაატაროს შეფასების პროცედურები ქვემოთ, მე-2 პუნქტის შესაბამისად. ლიცენზიარმა უნდა განიხილოს აუდიტორის დასკვნა და, კერძოდ, რომ აუდიტორის მიერ გაკეთებული (ვალდებულებების) შერჩევები დამაკმაყოფილებელია და ჩაატაროს შეფასების დამატებითი პროცედურები, რომელსაც ჩათვლის საჭიროდ, მაგალითად, გაზარდოს შერჩევების მოცულობა და/ან ლიცენზიის მაძიებლისგან მოითხოვოს დამატებითი დოკუმენტური დადასტურებების წარმოდგენა.
2. სხვა კლუბების მიმართ არსებული ვადაგადაცილებული ვალდებულებების შეფასების მიზნით, აუდიტორმა უნდა შეაფასოს ლიცენზიის მაძიებლის მიერ წარმოდგენილი ინფორმაცია და, კერძოდ, ტრანსფერებთან დაკავშირებული ვალდებულებების ცხრილი და თანდართული დოკუმენტაცია, როგორც ეს მოცემულია ქვემოთ და გაიაროს, მინიმუმ, შემდეგი ეტაპები:
 - ა) ტრანსფერების ცხრილში მოცემული ჯამური თანხის შეჯერება 31 დეკემბრის მდგომარეობით წლიური ფინანსური ანგარიშგების „ფეხბურთელების ტრანსფერებთან დაკავშირებულ ვალდებულების“ თანხასთან.
 - ბ) ტრანსფერების ცხრილის არითმეტიკული სიზუსტის შემოწმება.
 - გ) ყველა ან გარკვეული რაოდენობის ფეხბურთელების ტრანსფერის/იჯარის შერჩევა, შესაბამისი ხელშეკრულებების შედარება ტრანსფერების ცხრილში მოცემულ ინფორმაციასთან და შერჩეული ტრანსფერების/იჯარის მონიშვნა.
 - დ) ტრანსფერის ყველა გადახდის ან შერჩევითი შემოწმება, რაც მოიცავს მათ შედარებას ტრანსფერების ცხრილში მოცემულ ინფორმაციასთან და შერჩეული გადახდების მონიშვნა.
 - ე) თუ 31 მარტის მდგომარეობით არსებობს გადახდის ვალდებულება, რომელიც ეხება გასული წლის 31 დეკემბრამდე განხორციელებულ ტრანსფერს, უნდა გაირკვეს, 31 მარტამდე:
 - ი. მიღწეულია თუ არა შეთანხმება გადახდის გადავადების შესახებ, [VII\(2\)\(ბ\)](#) დანართის შესაბამისად; ან

- ii. ხომ არ წარმოიშვა დავა/საჩივარი/სასამართლო პროცესი, [VII\(2\)\(გ\) ან \(დ\)](#) დანართის შესაბამისად; ან
 - iii. გატარდა თუ არა ყველა გონივრული ზომა [VII\(2\)\(ე\)](#) დანართის შესაბამისად
- ვ) გადახდასთან დაკავშირებული ყველა ან შერჩევითი საბანკო ამონაწერის შემოწმება.
- ზ) საჭიროების შემთხვევაში: უნდა შემოწმდეს ზემოთ ე(i), ე(ii) და/ან ე(iii) პუნქტების დამადასტურებელი დოკუმენტები, მათ შორის, შესაბამის ფეხბურთის კლუბ(ებ)თან დადებული ხელშეკრულებ(ებ)ი და/ან კანონმდებლობით დადგენილ უფლებამოსილ ორგანოსთან კორესპონდენცია.
3. თანამშრომლების მიმართ ვადაგადაცილებული ვალდებულებების შეფასების მიზნით, დამოუკიდებელმა აუდიტორმა უნდა ჩაატაროს შეფასების პროცედურები. აუდიტორმა უნდა შეაფასოს ლიცენზიის მაძიებლის მიერ წარმოდგენილი ინფორმაცია და, კერძოდ, თანამშრომელთა უწყისი და სხვა თანდართული დოკუმენტაცია, როგორც ეს განსაზღვრულია ქვემოთ და გაიაროს, მინიმუმ, შემდეგი ეტაპები:
- ა) ლიცენზიის მაძიებლის ხელმძღვანელობის მიერ მომზადებული თანამშრომელთა უწყისის მიღება.
 - ბ) თანამშრომელთა უწყისში ჯამური თანხის შეჯერება 31 დეკემბრის მდგომარეობით ნლიური ფინანსური ანგარიშგების „თანამშრომლებთან დაკავშირებულ ვალდებულებების“ თანხასთან.
 - გ) ყველა ან შემთხვევით შერჩეული თანამშრომლების დასტურის წერილების მიღება, შემოწმება და შედარება თანამშრომელთა უწყისში მოცემულ ინფორმაციასთან.
 - დ) თუ 31 მარტის მდგომარეობით არსებობს გადასახდელი თანხა, რომელიც ეხება თანამშრომლებთან გაფორმებული ხელშეკრულებებიდან ან იურიდიული ვალდებულებებიდან გასული წლის 31 დეკემბრამდე წარმოქმნილ ვალდებულებებს, უნდა გაირკვეს, 31 მარტამდე:
 - i. მიღწეულია თუ არა შეთანხმება გადახდის გადავადების შესახებ, [VII\(2\)\(ბ\)](#) დანართის შესაბამისად; ან
 - ii. ხომ არ წარმოიშვა დავა/საჩივარი/სასამართლო პროცესი [VII\(2\)\(გ\)](#) დანართის შესაბამისად, ან ხომ არ არის შეტანილი საპასუხო სარჩელი [VII\(2\)\(დ\)](#) დანართის შესაბამისად.
- ე) გადახდების დამადასტურებელი ყველა ან შერჩევითი საბანკო ამონაწერების შემოწმება.
- ვ) საჭიროების შემთხვევაში: უნდა შემოწმდეს ზემოთ დ(i) და/ან დ(ii) პუნქტის დამადასტურებელი დოკუმენტები, მათ შორის, შესაბამის თანამშრომლებთან დადებული ხელშეკრულებები და/ან კანონმდებლობით დადგენილ უფლებამოსილ ორგანოებთან კორესპონდენცია.

4. საგადასახადო ორგანოების მიმართ ვადაგადაცილებული ვალდებულებების შეფასების მიზნით აუდიტორმა უნდა შეაფასოს ლიცენზიის მაძიებლის მიერ წარმოდგენილი ინფორმაცია, კერძოდ, საგადასახადო ცხრილი და სხვა დამადასტურებელი დოკუმენტაცია, შემდეგნაირად:
- ა) სანარმოს ხელმძღვანელობის მიერ მომზადებული საგადასახადო ცხრილის მიღება.
 - ბ) საგადასახადო ცხრილში ჯამური გადასახდელი თანხის შეჯერება 31 დეკემბრის მდგომარეობით წლიური ფინანსური ანგარიშგების „საგადასახადო ვალდებულების“ თანხასთან.
 - გ) შესაბამისი დამადასტურებელი დოკუმენტების მიღება.
 - დ) თუ 31 მარტის მდგომარეობით არსებობს საგადასახადო ორგანოების მიმართ გადასახდელი თანხა, რომელიც ეხება თანამშრომლებთან გაფორმებულ ხელშეკრულებებთან ან იურიდიულ ვალდებულებებთან დაკავშირებულ გადასახადებს, რომლებიც წარმოიქმნა გასული წლის 31 დეკემბრამდე, უნდა გაირკვეს, 31 მარტამდე:
 - i. მიღწეულია თუ არა შეთანხმება გადასახადის გადავადების შესახებ, [VII\(2\)\(ბ\)](#) დანართის შესაბამისად; ან
 - ii. ხომ არ წარმოიშვა დავა/საჩივარი/სასამართლო პროცესი, [VII\(2\)\(გ\)](#) დანართის შესაბამისად, ან ხომ არ არის შეტანილი საპასუხო სარჩელი [VII\(2\)\(დ\)](#) დანართის შესაბამისად.
 - ე) გადახდების დამადასტურებელი ყველა ან შერჩევით საბანკო ამონაწერების შემოწმება.
 - ვ) საჭიროების შემთხვევაში: უნდა შემოწმდეს ზემოთა დ(i) და/ან დ(ii) პუნქტის დამადასტურებელი დოკუმენტები, მათ შორის, შესაბამის საგადასახადო ორგანოსთან შეთანხმება და/ან კანონმდებლობით დადგენილ უფლებამოსილ ორგანოსთან კორესპონდენცია.

D - ხელმძღვანელობის წერილობითი რწმუნებულებების შეფასება სალიცენზიო გადაწყვეტილების მიღებამდე

1. ხელმძღვანელობის წერილობით რწმუნებულებებთან დაკავშირებით, ლიცენზიარმა უნდა წაიკითხოს და განიხილოს კლუბების ლიცენზირების კრიტერიუმებთან დაკავშირებით მომხდარი ნებისმიერი მნიშვნელოვანი ცვლილების ზეგავლენა.
2. ლიცენზიარმა ასევე უნდა წაიკითხოს და განიხილოს ინფორმაცია დიდი ეკონომიკური მნიშვნელობის ნებისმიერი მოვლენის შესახებ, ლიცენზიის მაძიებლის მიერ წარმოდგენილ წლიურ ფინანსურ ანგარიშგებასთან, პერსპექტიულ ფინანსურ ინფორმაციასთან და სხვა დამატებით ინფორმაციასთან ერთად.

3. ლიცენზიარმა უნდა შეაფასოს კლუბის შესაძლებლობა გააგრძელოს საქმიანობა, როგორც ფუნქციონირებადმა სანარმომ, როგორც მინიმუმ, სალიცენზიო სეზონის დასრულებამდე. შპფა-ს ლიცენზიის გაცემაზე უარი უნდა ითქვას, თუ წარმოდგენილი ფინანსური ინფორმაციის შეფასების საფუძველზე, ლიცენზიარს მიაჩნია, რომ ლიცენზიის მაძიებელი ვერ შეძლებს გააგრძელოს საქმიანობა როგორც ფუნქციონირებადმა სანარმომ სულ მცირე სალიცენზიო სეზონის დამთავრებამდე.
4. თუ ლიცენზიის მაძიებელი ან ანგარიშგების პერიმეტრში ჩართული ლიცენზიის მაძიებლის ნებისმიერი სათავო კომპანია ითხოვს/ითხოვდა ან მიიღო დაცვა თუ ჯერაც იცავს თავს კრედიტორებისგან კანონმდებლობის ან სხვა ნორმატიული აქტების შესაბამისად სალიცენზიო სეზონის წინ 12 თვის განმავლობაში, მას ლიცენზიაზე უარი უნდა ეთქვას. ლიცენზიაზე უარი ეთქმის იმ შემთხვევაშიც, თუ შესაბამისი სანარმო აღარ იღებს დაცვას კრედიტორებისგან სალიცენზიო გადაწყვეტილების მიღების მომენტში.
5. ლიცენზიარმა უნდა შეამოწმოს, რომ უკანასკნელ საანგარიშგებო პერიოდში აგენტების/შუამავლების სასარგებლოდ გადახდილი მთლიანი თანხა და ლიცენზიარის მიერ შემონმბებული ბოლო აუდიტირებული წლიური ფინანსური ანგარიშგება საჯაროდ ხელმისაწვდომია ლიცენზიის მაძიებლის ან ლიცენზიარის ვებ-გვერდზე.

E - პერსპექტიული ფინანსური ინფორმაციის შეფასება

1. შეფასების პროცედურები, რომელიც უნდა ჩაატაროს აუდიტორმა, უნდა მოიცავდეს, მინიმუმ:
 - ა) პერსპექტიული ფინანსური ინფორმაციის არითმეტიკული სისწორის შემოწმებას;
 - ბ) ხელმძღვანელობასთან ერთად საკითხების განხილვისა და პერსპექტიული ფინანსური ინფორმაციის მიმოხილვის საფუძველზე იმის დადგენას, მომზადებული იყო თუ არა ეს ფინანსური ინფორმაცია ახსნა-განმარტებით შენიშვნებში აღწერილი დაშვებებისა და რისკების გათვალისწინებით;
 - გ) იმის შემოწმებას, შეესაბამება თუ არა პერსპექტიულ ფინანსურ ინფორმაციაში ასახული საწყისი ნაშთები უშუალოდ წინა პერიოდის აუდიტირებულ წლიურ ფინანსურ ანგარიშგებაში მოცემულ საბალანსო უწყისის საბოლოო ნაშთებს; და
 - დ) იმის შემოწმებას, არის თუ არა პერსპექტიული ფინანსური ინფორმაცია ოფიციალურად დამტკიცებული ლიცენზიის მაძიებლის აღმასრულებელი ორგანოს მიერ.
 - ე) საჭიროების შემთხვევაში: შესაბამისი დამადასტურებელი დოკუმენტების შესწავლა, მაგალითად, სასპონსორო

ხელშეკრულებები, საბანკო ხელშეკრულებები, კაპიტალის გაზრდა, საბანკო გარანტიები და დამფუძნებელთა/პარტნიორთა ოქმები.

2. აუდიტორმა უნდა შეაფასოს ლიცენზიის მაძიებლის ლიკვიდობა (ე.ი. მისთვის ხელმისაწვდომი ფულადი სახსრების არსებობა, ნაკისრი ფინანსური ვალდებულებების გათვალისწინებით) და მისი შესაძლებლობა, გააგრძელოს საქმიანობა, როგორც ფუნქციონირებადმა საწარმომ, სულ მცირე სალიცენზიო სეზონის დასრულებამდე მაინც. ლიცენზიარმა უნდა განიხილოს აუდიტორის დასკვნა. მან შეიძლება ჩაატაროს შეფასების დამატებითი პროცედურები, რომელსაც ჩათვლის საჭიროდ და/ან ლიცენზიის მაძიებლისგან მოითხოვოს დამატებითი დოკუმენტური დადასტურებების წარმოდგენა. ლიცენზიარი ასევე აფასებს კლუბის შესაძლებლობას, გააგრძელოს საქმიანობა, როგორც ფუნქციონირებადმა საწარმომ, სულ მცირე სალიცენზიო სეზონის დასრულებამდე მაინც.
3. უეფა-ს ლიცენზიის გაცემაზე უარი უნდა ითქვას, თუ წარმოდგენილი ფინანსური ინფორმაციის შეფასების საფუძველზე, ლიცენზიარს მიაჩნია, რომ ლიცენზიის მაძიებელი ვერ შეძლებს ნაკისრი ფინანსური ვალდებულებების შესრულებას მათი გადახდის ვადის დადგომისას და საქმიანობის გაგრძელებას, როგორც ფუნქციონირებადი საწარმო სულ მცირე სალიცენზიო სეზონის დასრულებამდე მაინც.

IX დანართი: კლუბების ლიცენზირების კრიტერიუმები უფვას ქალთა ჩემპიონთა ლიგისთვის

უფვას ქალთა ჩემპიონთა ლიგაში მონაწილეობის მისაღებად ლიცენზიის მაძიებელმა უნდა შეასრულოს შემდეგი ლიცენზირების კრიტერიუმები:

სპორტული კრიტერიუმები

1. ახალგაზრდული გუნდები
 - ა) ლიცენზიის მაძიებელს უნდა გააჩნდეს მინიმუმ ერთი ქალთა ახალგაზრდული გუნდი 12-იდან 17-წლამდე ასაკობრივ კატეგორიაში.
 - ბ) აღნიშნული ასაკობრივი კატეგორიის თითოეული ქალთა ახალგაზრდული გუნდი ეროვნულ, რეგიონულ ან ადგილობრივ დონეზე უნდა იღებდეს მონაწილეობას სფფ-ის მიერ აღიარებულ ოფიციალურ შეჯიბრებში ან პროგრამებში.
2. ფეხბურთელების სამედიცინო მომსახურება
 - ა) ლიცენზიის მაძიებელმა უნდა ჩამოაყალიბოს და განახორციელოს პოლიტიკა, რომლითაც უზრუნველყოფს მის ძირითად გუნდში თამაშის უფლების მქონე ყველა ფეხბურთელის მიერ ყოველწლიური სამედიცინო შემოწმების გავლას, უფვას სამედიცინო დებულებების შესაბამისად.
 - ბ) ლიცენზიის მაძიებელმა უნდა ჩამოაყალიბოს და განახორციელოს პოლიტიკა, რომლითაც უზრუნველყოფს 12 წელზე უფროსი ასაკის ყველა ფეხბურთელის მიერ ყოველწლიური სამედიცინო შემოწმების გავლას, მათი ლიცენზიარის მიერ ეროვნული კანონმდებლობის თანახმად განსაზღვრული დებულებების შესაბამისად.
3. ფეხბურთელების რეგისტრაცია

ლიცენზიის მაძიებლის 12 წელზე უფროსი ასაკის ყველა ფეხბურთელი უნდა იყოს რეგისტრირებული სფფ-ში ან/და ლიგაში, ფეხბურთელთა სტატუსისა და ტრანსფერის შესახებ ფიფას დებულებების შესაბამისად.
4. წერილობითი კონტრაქტი პროფესიონალ ფეხბურთელთან

ლიცენზიის მაძიებლის ყველა პროფესიონალ ფეხბურთელს უნდა გააჩნდეს წერილობითი კონტრაქტი ლიცენზიის მაძიებელთან, ფეხბურთელთა სტატუსისა და ტრანსფერის შესახებ ფიფას დებულებების შესაბამისად.

5. სამსაჯო საკითხები და თამაშის წესები
 - ა) ლიცენზიის მაძიებელი უნდა დაესწროს სფფ-ის მიერ ან მასთან თანამშრომლობით სალიცენზიო სეზონის წინა სეზონის განმავლობაში ჩატარებულ სემინარს ან ღონისძიებას, რომელიც უკავშირდება სამსაჯო საკითხებს.
 - ბ) აღნიშნულ სემინარს ან ღონისძიებას უნდა დაესწროს, მინიმუმ, ქალთა ძირითადი გუნდის კაპიტანი (ან მისი შემცვლელი) და მთავარი მწვრთნელი (ან მისი თანაშემწე).
6. რასობრივი თანასწორობისა და ანტიდისკრიმინაციული პოლიტიკა

ლიცენზიის მაძიებელმა უნდა ჩამოაყალიბოს და განახორციელოს ფეხბურთში რასიზმისა და დისკრიმინაციის წინააღმდეგ ბრძოლის პოლიტიკა, რომელიც უნდა შეესაბამებოდეს უსაფრთხოებისა და წესრიგის შესახებ უფვას დებულებებსა და კერძოდ, რასიზმის შესახებ უფვას 10-პუნქტიან გეგმას.
7. ბავშვთა დაცვა და კეთილდღეობა

ლიცენზიის მაძიებელმა უნდა ჩამოაყალიბოს და განახორციელოს ახალგაზრდული გუნდის ფეხბურთელთა დაცვასა და კეთილდღეობაზე მიმართული ზომები, რათა ლიცენზიის მაძიებლის მიერ ჩატარებულ ღონისძიებებზე ახალგაზრდა ფეხბურთელებისთვის უზრუნველყოფილ იქნას დაცული გარემო. აღნიშნული ზომები უნდა შეესაბამებოდეს უფვას შესაბამის მითითებებს.

ინფრასტრუქტურული კრიტერიუმები

8. სტადიონი უფვას ქალთა ჩემპიონთა ლიგისთვის
 - ა) ლიცენზიის მაძიებელს უნდა გააჩნდეს სფფ-ის მიერ უფვას ქალთა ჩემპიონთა ლიგისთვის დამტკიცებული სტადიონი, რომელიც უნდა მდებარეობდეს სფფ-ის ტერიტორიაზე.
 - ბ) თუ ლიცენზიის მაძიებელი არ არის სტადიონის მფლობელი, მან უნდა წარმოადგინოს წერილობითი კონტრაქტ(ებ)ი იმ სტადიონ(ებ)ის მფლობელ(ებ)თან, რომელსაც გამოიყენებს.
 - გ) უნდა არსებობდეს იმის გარანტია, რომ ლიცენზიის მაძიებელს შეეძლება სალიცენზიო სეზონის განმავლობაში სტადიონ(ებ)ზე უფვას ეგიდით გამართული საშინაო მატჩების ჩატარება.
 - დ) სტადიონ(ებ)ი უნდა აკმაყოფილებდეს სტადიონების ინფრასტრუქტურის შესახებ უფვას დებულებებში მოყვანილ მინიმალურ მოთხოვნებს, და მას უნდა გააჩნდეს, სულ ცოტა, უფვას I კატეგორიის სტადიონის სტატუსი.
9. სავარჯიშო ობიექტების ხელმისაწვდომობა

- ა) ლიცენზიის მაძიებლისთვის მთელი წლის მანძილზე ხელმისაწვდომი უნდა იყოს სავარჯიშო ობიექტები.
- ბ) უნდა არსებობდეს იმის გარანტია, რომ სავარჯიშო ობიექტები ლიცენზიის მაძიებლის ყველა გუნდისთვის ხელმისაწვდომი იქნება სალიცენზიო სეზონის მანძილზე.

საკადრო-ადმინისტრაციული კრიტერიუმები

10. კლუბის ადმინისტრაცია

ლიცენზიის მაძიებელს უნდა ჰყავდეს დანიშნული ყოველდღიური საქმიანობის წარმართვისთვის საჭირო რაოდენობის კვალიფიციური თანამშრომლები. მას უნდა გააჩნდეს ადმინისტრაციული ოფისი, რომელიც ღია უნდა იყოს ლიცენზიარსა და საზოგადოებასთან ურთიერთობისთვის, და რომელიც აღჭურვილი უნდა იყოს, სულ ცოტა, ტელეფონით, ფაქსით, ელექტრონული ფოსტითა და ვებგვერდით.
11. ადმინისტრაციული მენეჯერი

ლიცენზიის მაძიებელს უნდა ჰყავდეს დანიშნული მენეჯერი, რომელიც პასუხისმგებელი იქნება ქალთა ფეხბურთთან დაკავშირებული საკითხების მართვაზე.
12. ექიმი
 - ა) ლიცენზიის მაძიებელს უნდა ჰყავდეს დანიშნული მინიმუმ ერთი კვალიფიციური ექიმი, რომელიც პასუხისმგებელია ქალთა ძირითადი გუნდის მატჩებისა და ვარჯიშების დროს სამედიცინო მხარდაჭერაზე, ასევე დოპინგის პრევენციაზე.
 - ბ) ექიმი უნდა იყოს სერტიფიცირებული ჯანდაცვის ეროვნული სამინისტროს მიერ.
13. ფიზიოტერაპევტი
 - ა) ლიცენზიის მაძიებელს უნდა ჰყავდეს დანიშნული მინიმუმ ერთი კვალიფიციური ფიზიოტერაპევტი, რომელიც პასუხისმგებელია ქალთა ძირითადი გუნდის მატჩებისა და ვარჯიშების დროს მკურნალობასა და მასაჟზე.
 - ბ) ფიზიოთერაპევტს უნდა გააჩნდეს ჯანდაცვის ეროვნული სამინისტროსა და/ან განათლების სამინისტროს მიერ აღიარებული კვალიფიკაცია.
14. ქალთა ძირითადი გუნდის მთავარი მწვრთნელი
 - ა) ლიცენზიის მაძიებელს უნდა ჰყავდეს დანიშნული კვალიფიციური მთავარი მწვრთნელი, რომელიც პასუხისმგებელია ქალთა ძირითადი გუნდის საფეხბურთო საკითხებზე.

- ბ) მთავარ მწვრთნელს უნდა გააჩნდეს, მინიმუმ, ერთ-ერთი შემდეგი კვალიფიკაცია:
 - i. მოქმედი UEFA-A სამწვრთნელო ლიცენზია;
 - ii. არა-უიფა-ს მოქმედი სამწვრთნელო ლიცენზია, რომელიც უიფა-ს მიერ აღიარებულია, მინიმუმ, ზემოთ i) პუნქტში მითითებული ლიცენზიის ეკვივალენტურად.

15. ახალგაზრდული გუნდების მწვრთნელები

- ა) ლიცენზიის მაძიებელს უნდა ჰყავდეს დანიშნული მინიმუმ ერთი კვალიფიციური მწვრთნელი, რომელიც პასუხისმგებელია ზემოთ 1(ა) პუნქტში მითითებული ახალგაზრდული გუნდ(ებ)ის ყველა საფეხბურთო საკითხზე.
- ბ) ახალგაზრდული გუნდის მწვრთნელი უნდა ფლობდეს სფფ-ის მიერ განსაზღვრულ მინიმალურ კვალიფიკაციას.

16. უფლებები და მოვალეობები

10-15 მუხლებში განსაზღვრული პერსონალის უფლებები და მოვალეობები უნდა იყოს განსაზღვრული წერილობითი ფორმით.

17. სეზონის განმავლობაში შეცვლის ვალდებულება

- ა) თუ 10-15 მუხლებში განსაზღვრული თანამდებობა სალიცენზიო სეზონის განმავლობაში ვაკანტური გახდება, ლიცენზიის მაძიებელმა უნდა უზრუნველყოს, რომ მაქსიმუმ 60 დღის განმავლობაში ასეთი თანამდებობა დაიკავოს პიროვნებამ, რომელსაც გააჩნია მოთხოვნილი კვალიფიკაცია.
- ბ) თუ თანამდებობა ვაკანტური გახდება ავადმყოფობის ან უბედური შემთხვევის გამო, ლიცენზიარს შეუძლია გაახანგრძლივოს 60-დღიანი პერიოდი, თუ არსებობს საფუძვლიანი დადასტურება იმისა, რომ აღნიშნულ პიროვნებას კვლავ არ შესწევს უნარი, შეასრულოს საკუთარი ფუნქცია-მოვალეობები.
- გ) ლიცენზიის მაძიებელმა ლიცენზიარს დაუყოვნებლივ უნდა შეატყობინოს ზემოაღნიშნული ცვლილებების განხორციელების თაობაზე.

სამართლებრივი კრიტერიუმები

18. უფვას ქალთა ჩემპიონთა ლიგაში მონაწილეობის შესახებ დეკლარაცია

- ა) ლიცენზიის მაძიებელმა უნდა წარმოადგინოს იურიდიული ძალის მქონე დეკლარაცია, რომელიც ადასტურებს, რომ:
 - i. იღებს ვალდებულებას, ყოველთვის დაიცვას ფიფას, უფვასა და სფფ-ის წესდებები, დებულებები და გადანყვეტილებები, აგრეთვე აღიარებს ლოზანაში არსებული სპორტის

საარბიტრაჟო სასამართლოს (ჩშ) იურისდიქციას, როგორც ეს უეფა-ს წესდების შესაბამის მუხლებშია განსაზღვრული;

- ii. ეროვნულ დონეზე მონაწილეობას მიიღებს სფფ-ის მიერ აღიარებულ და დამტკიცებულ შეჯიბრებში (მაგ. ეროვნულ ჩემპიონატში, ეროვნულ თასზე);
- iii. საერთაშორისო დონეზე მონაწილეობას მიიღებს უეფა-ს ან ფიფა-ს მიერ აღიარებულ შეჯიბრებში. წინამდებარე პუნქტი არ ენება ამხანაგურ მატჩებს;
- iv. დაუყოვნებლივ აცნობებს ლიცენზიარს ყველა მნიშვნელოვანი ცვლილების ან მოვლენის, ასევე დიდი ეკონომიკური მნიშვნელობის გარემოების შესახებ;
- v. იღებს ვალდებულებას, დაიცვას სფფ-ის კლუბების ეროვნული ლიცენზირების დებულებები;
- vi. იღებს ვალდებულებას, დაიცვას კლუბების ლიცენზირებასა და ფინანსური სამართლიანობის შესახებ უეფა-ს დებულებები;
- vii. ყველა წარმოდგენილი დოკუმენტი სრულყოფილია და უტყუარი;
- viii. კლუბების ლიცენზირების კომპეტენტურ ეროვნულ ადმინისტრაციას და გადაწყვეტილების მიმღებ და სასამართლო ეროვნულ ორგანოებს, ასევე უეფა-ს ადმინისტრაციასა და უეფა-ს სამართლის ადმინისტრაციის ორგანოებს აძლევს ნებისმიერი დოკუმენტის შემოწმებისა და ნებისმიერი სახელმწიფო ან კერძო ორგანიზაციიდან ინფორმაციის მოძიების უფლებას, საქართველოს კანონმდებლობის შესაბამისად;
- ix. აცნობიერებს, რომ უეფა ინარჩუნებს უფლებას, ეროვნულ დონეზე განახორციელოს შესაბამისობის შემოწმებები, წინამდებარე დებულებების [56-ე მუხლის](#) შესაბამისად.

ბ) დეკლარაცია უნდა იყოს დამოწმებული ლიცენზიის მაძიებლის უფლებამოსილი პირის ხელმოწერით, ლიცენზიარისთვის სამართლებრივი დოკუმენტაციის წარდგენის საბოლოო თარიღამდე სამი თვის ვადაში.

19. მინიმალური სამართლებრივი ინფორმაცია

ა) ლიცენზიის მაძიებელმა უნდა წარმოადგინოს მოქმედი წესდების (მაგ. კომპანიის შესახებ კანონის) ასლი.

ბ) ლიცენზიის მაძიებელმა ასევე უნდა წარმოადგინოს ამონაწერი საჯარო რეესტრიდან ან სფფ-ის საკლუბო რეესტრიდან, რომელიც მოიცავს შემდეგ მინიმალურ ინფორმაციას:

- i. სრული იურიდიული სახელწოდება;
- ii. სათავო ოფისის მისამართი;
- iii. სამართლებრივი ფორმა;
- iv. ხელმოწერაზე უფლებამოსილი პირების სია;

v. საჭირო ხელმოწერის ტიპი (მაგ. ინდივიდუალური, კოლექტიური).

ფინანსური კრიტერიუმები

20. ფინანსური ანგარიშგება
- ა) ლიცენზიის მაძიებელმა უნდა მოამზადოს და წარადგინოს ფინანსური ანგარიშგება საქართველოს კანონმდებლობით დადგენილი საბოლოო თარიღის შესაბამისად, ასევე ლიცენზიარისთვის განაცხადის წარდგენის საბოლოო ვადასა და უფა-სთვის ლიცენზირებასთან დაკავშირებულ გადანყვეტილებათა ჩამონათვალის წარდგენის საბოლოო ვადამდე.
 - ბ) ფინანსური ანგარიშგება უნდა მოიცავდეს, მინიმუმ, საბალანსო უწყისსა და მოგება-ზარალის უწყისს.
21. ვადაგადაცილებული ვალდებულების არქონა ფეხბურთის კლუბების, თანამშრომლებისა და საგადასახადო ორგანოების მიმართ
- ლიცენზიის მაძიებელმა უნდა დაასაბუთოს, რომ მას არ გააჩნია ვადაგადაცილებული ვალდებულება (როგორც ეს განსაზღვრულია [49-ე](#), [50-ე](#) და [50¹](#) მუხლებში. ტერმინი „თანამშრომელი“ მოიცავს ყველა პროფესიონალ ფეხბურთელს ფიფა-ს „ფეხბურთელთა სტატუსისა და ტრანსფერის დებულებების“ შესაბამისად, ასევე იმ ადმინისტრაციულ, ტექნიკურ და სამედიცინო პერსონალს, რომელიც განსაზღვრულია ზემოთ, 11-15 მუხლებში.

• კლუბების ლიცენზირებისა და
მონიტორინგის ადმინისტრაცია •



lu@gff.ge
www.gff.ge